盛京時報
陰曆戊寅二月十日
昭和十三年三月十一日
西曆一千九百卅八年

時論

蘇聯赤化中國之工作（四）

（己）人的援助

（五）國民黨最高顧問。如鮑羅廷組織民族革命聯合陣線。馬馬衣愛夫爲中央銀行監督。及沃索衣爲廣三鐵路工程師等。

（六）軍事顧問。除聲名赫赫之加倫將軍。就任國民革命第一軍之顧問外。又有第四軍顧問羅夫。德滋馬衣諾夫。第五軍有依蘭。第七有馬可衣愛夫。第十一軍有德滋他宜。其他擧凡總司令部。中央黨軍部。航空處。海軍部等均有赤俄參與戎機。一九三三年之勇將烏衣台耶及皮撒羅夫斯基等嗣後復進入中華蘇維埃區。最近毛澤東復有赤俄里德夫羅少將（華名 李德）充其最高軍事顧問。

（七）馮玉祥之俄人顧問烏思馬夫以及其他。

（庚）干與政府官吏之工作　蘇聯對外曾再四聲明其政府與國際共產黨實屬各行其政。而非同出一轍。然觀其駐華官吏在中國之種種非法行動及赤化工作。莫不處處違約。其最顯著之證據。即一九二七年四月六日張作霖所統率之北京安國軍政府。因外交團之諒解。而進入北京交民巷之蘇聯大使館搜查共武官宅。逮捕潛伏之共產黨員李大釗。路友于等時。查獲國際共產黨於一九二六年十二月之決議。及其他文件三十二件之多。按李大釗爲創立中共之元勳。於奉系佔據北京後。實充北方黨員之首領。蘇聯大使館竟允之以官衙爲根據而從事地下運動。其非法違約之跡豈非昭著。再者一九三二年中國陪員顧維鈞曾向李頓調査團報告。謂一九二七年十二月中共激起廣東暴動。三日內而佔領廣東。併成立蘇維埃政府。其最高指導者。即駐廣東之蘇聯總領事海斯氏。根據上述二節。故演成中蘇斷交。

（辛）利用舊軍閥　國際共產黨赤化中國之又一手段。係利用中國舊軍閥。其最昭著者則爲利用馮玉祥。據由搜索蘇聯大使館時所獲之文件中。知最初越飛在任中。已聯絡畢事。後方由顧問烏芝瑪夫等供給軍資軍需。惟馮不旋踵。即於與蘇斷絕關係武漢南京兩政府對立之場而。竟向蘇方發生齟齬。足爲國際共產利用舊軍閥之創懲。然一九三三年。於張垣抗日之反蔣軍。即初爲馮玉祥。繼之方振武。吉鴻昌所起之軍事行動。皆可謂由於共產黨之鼓動。就中吉鴻昌。尤確爲國際共產之主使而無疑。

（壬）組織共產軍　中共自身擁有軍隊。爲國際共產黨多年所希冀者。一九二六年蔣介石北伐。鮑羅廷對之並未介意。惟陳獨秀於機關報上發表反對論說。謂北伐倘經成功。則國民黨軍爲基礎之蔣介石。權力定行增大。共黨自身無武力。將何以制之。此說並非過慮。於北伐成功過半。國民革命軍確保長江一帶之際。果然非特蔣介石之權威大增。即與中共國民極左派提攜之武漢政府唐生智等之發言權。亦隨之而增大。共二言一行。頗是左右政府之運命。而蔣於四月又實行反共。唐生智等亦相追從。國際共產黨乃於一九二七年六月初旬。向當時在武漢之洛易。拍有密電。即

一。急速實行土地國有。不待國民黨中央黨部及武漢政府之命令。使農民秘密直接沒收地主之土地。

一。湖北湖南共產黨員二萬。農民勞工五萬。共計七萬。組織武裝軍隊。代國民革命軍擔當軍事。

一。驅逐國民中委中之思想腐舊份子。代以各省農工會首領。

白鳥公使動靜

【青島九日電】白鳥公使、於九日下午一時、自滬乘奉天丸抵青、訪當地軍首腦部懇談、擬十一日搭機飛北京、勾留數日、然後經天津、張家口、新京而歸國云、

調整金融錯雜現狀 以保全民衆之生活

中國聯合準備銀行已開業 臨時政府發表聲明書

【北京九日電】中國聯合準備銀行、定於十日開業、中國臨時政府乃以十日發表聲明如後、同時併公布舊通貨整理辦法及對擾亂經濟行爲之取締辦法、即日施行、

聲明書（要旨）政府鑒於事變所予中國經濟之打擊、實至深刻、爲冀其更生伸展計、認爲首須確立一切經濟活動基礎之通貨金融制度、使中國聯合準備銀行、供給健全通貨、解消複雜之通貨狀態、速使統一、且調整金融統制系統之錯雜現狀、確立能適合一切事態、以保全民衆生活之方策、而從來流通之各紙幣、各限以一定期間、准其流通、本諸不因其價值使民衆生活受急激變動之意圖、暫使與國幣同價、再國幣之對外滙兌、鑒於現下之環境、認爲以與日本貨同價爲適當、以此國幣安定之方策、爲正確復興經濟之基礎、政府決堅持此原則、最後因賴友邦日本銀行通貨之援助、使本銀行之基礎益臻鞏固、是爲本政府所最感謝者也、

中國聯合準備銀行 昨日起開始營業

【北京十日電】中國準備銀行開行式、十日午前九時半、在北京西交民巷該行盛大執行、爲慶祝新中央銀行之該行開幕、內外官民多數臨席之式場、盛飾極美、諸員首對國旗致敬禮、嗣王克敏氏訓辭後、王慈惠總裁致答辭、銀行大門新幕徐開、爆竹響聲、高揭春空、望上高揭五色旗、參列者一同紀念撮影後、十時少過許、開始營業、此日天氣晴朗、似祝福銀行之前途遠大、

舊通貨整理辦法公布 暫時與新幣同價流通

【北京十日電】中國臨時政府所發表之舊通貨整理辦法如左、

第一條　中國聯合準備銀行發行之貨幣、作爲國幣、所有一切開支、均用此貨幣、但對從來流通之各紙幣、依本辦法、承認其流通、

第二條　從來流通之中國銀行及交通銀行發行之紙幣（券面記載天津、青島、山東、山西等者）、河北省銀行、冀東銀行發行之紙幣、自本辦法施行之日起、限滿一年間、得流通之、前項所揭之紙幣、對國幣每一圓、以一元之比率 流通之、

第三條　從來流通之中央銀行發行紙幣及前條明記地域外之中國銀行及交通銀行發行之紙幣、自本辦法施行之日起 限于三個月得流通之、前項所揭之紙幣、對國幣暫時國幣每一圓以一元之比率、得流通之、

第四條　對從來流通之紙幣、關於第二條及第三條所揭者外、準據前條辦理、只限三個月得其流通、但山東民生銀行發行之庫券及山西省鐵路銀行、綏西墾業銀號及晉北鹽業銀行發行之紙幣、則依照另所規定行之

第五條　對未滿一圓之小額紙幣及硬貨、另定之

第六條　第二條第三條及第四條、本文之發行紙幣銀行、應依政府之命令、收回其發行之紙幣、

第七條　公租公課及其他對政府之一切支付、以國幣行之、但暫時由政府指定適用本條之支付項目及收納官廳、

附則本辦法自公布之日起、施行之、

【北京九日電】中國臨時政府、在準備銀行十日開業前、公布舊通貨整理辦法、指明舊銀行票整理方法、其內容如左、關於舊紙幣之處理、設以差別者、頗堪注目、分別

一、新國幣與舊紙幣之兌換、新銀行不辦理、由舊發行銀行回收之、

二、舊紙幣之流通期間、按資產狀態及其他理由、分別設以如左之差別、

（甲）中國銀行及交通銀行資產狀態最佳、限於天津、青島或山東發行者、流通期間爲一年、

（乙）河北省及冀東銀行票、亦同上例、

（丙）不參加新銀行之中央銀行及中南支發行之中國、交通兩銀行票流通期間爲三個月

（丁）此外大陸、鹽業、金城各銀行票、亦同爲三個月、

（戊）對於發行銀行自身業已解銷之山東、民生、山西各銀行之舊紙幣、另規定之、

三、國幣對舊紙幣之比率、暫爲同價、在一定期間後、舊紙幣對國幣低落時、即告廢止、惟山東、民生以下各銀行票、更大爲折扣、

四、至於補助貨幣、將必另行規定、暫且放任、

又政府爲安定國幣之價值、對於投機者、特設擾亂經濟行爲取締辦法嚴重取締之、

空中鳥瞰日軍佔領之河曲市街

挾黃河展開大激戰 砲聲殷殷震撼山河

【大同九日電】被日軍山西西北地區作戰部隊擊破、向黃河右岸逃走之何柱國軍約一萬現以陝西東北端麻地溝爲中心於秋樓台、紅城之線、布有蜿蜒亘十里之陣地、欲行逆襲之氣勢、但於九日拂曉曾向日軍加以砲擊、故日軍久野村、岩田大鬪、石丸各部隊、猛然對此予以痛烈之反擊、並加以砲擊、目下挾黃河、双方展開激烈之戰鬪中、一方小林隊長所率之荒鷲隊、亦對此協力、堂堂展開銀翼、飛至黃河上空、對敵重要根據點投下炸彈如雨而此空陸相呼應之壯烈砲擊轟炸、殷殷震撼黃河一帶、極呈凄慘之光景云、

金岡部隊進出風陵渡

【北京九日電】六日占領蒲州之金岡部隊、七日午後一時、進出於隴海線之要衝潼關對岸黃河河畔風陵渡、遙制壓陝西省、首都西安對敵與以一大脅威、

渡黃河衝入汜水

【大同九日電】據華側報道稱、九日日軍河南省南進部隊、遂已渡過黃河、以戰車於先頭、攻至隴海線沿線汜水縣、黨軍將堤防由一端破壞、使附近一帶浸水、向西南方敗走中云云、

戰時下之友邦陸軍紀念日

上海 空陸軍精銳參加 嚴肅擧行閱兵式

【上海十日電】値第卅三回陸軍紀念日、空前未有之戰場閱兵分列式、於上海市政府前廣場、莊嚴擧行、是日晨紛紛雲集之多數僑居日人、外務、海軍、民團、各學校學生、各團體之代表等、肅然靜待、至定刻午前十時半、指揮官〇〇部隊長居先引上海附近各部隊在市政府南側之大正通集合整列、午前十一時、於全部隊敬禮中、大川內司令官等捧從之下、畑最高指揮官在馬上開始閱兵、軍樂隊高奏分列行進曲、日軍精銳部隊、步武堂堂開始所定之分列行進、諸兵指揮官〇〇部隊長居先、津田、福見八住、烏海、山田、田尻、田中及其他各部隊、高唱強力之軍歌、與戰車之響聲相應、時空際有武田部隊長指揮之陸上空軍〇〇架、在東方上空出現機影、旋即列爲旭日形之大編隊陣、壓式塲上空而飛來、作空中分列、至午後零時半、始告終了云、

南京 春雪乍晴之江南 盛大擧行祝賀行進

【南京十日電】十日爲日本第三十三屆陸軍紀念日、南京於雪止天晴、一片銀色世界中、逢此意義深遠之日、感慨尤深！是日在京之永津、和知兩部隊、及細見戰車部隊福田〇〇車隊、於上午十時分兩隊自國民政府舊厦出發、步兵部隊、由城內筆直大街中山路、作步武堂堂祝賀大行進、又〇〇隊之戰車及〇〇車、經中山路東大街、威武堂皇而行進華人住宅街、沿路日華市民手舞小旗歡迎、一度之抗日營寨、此日則繪成一幅明朗親善之情景也、下午一時、駐屯軍於政府舊厦開祝賀會、計有〇〇部隊長以下幕僚、花輪總領事館員等多人出席、首由〇〇部隊長致辭、其次嵩呼大元帥陛下萬歲、旋共進陣中疏酌、一同乾杯、下午二時許、則意義深遠之當日行事、始告終云、

□　□　□

首都北京 謳歌戰捷之春 充滿祝賀空氣

【北京十日電】謳歌戰捷之春之北京、値陸軍紀念日、經日軍司令部主辦、軍部與官民齊動、在各處擧行盛大祝賀典禮、午前七時、在大國旗飄揚之日軍司令部、諸將士及職員集齊、開講演會、九時至陸軍病院慰問名譽戰傷之兵士、正午、寺內司令官以下集合、對此次事變戰歿之將士默禱、一方於午後二時、僑居北京之日官民約六百名、集合於日人公會堂、開祝賀講演會、日人小學校、有橫山少佐之實戰談等、併擧行其他慰問傷病兵及參拜招魂社等、駐京各部隊亦各有紀念行動、在華人街頭亦處處充溢祝賀空氣云、

秩序大亂民不聊生 重慶政權極感棘手

【上海十日電】國民政府對自放棄南京以來、對僻地各處苛斂誅求、致民衆困窘益深、併因四川、雲南、貴州各省之軍、相繼開赴前線、致從來內亂需要軍隊甚於外征之此類各省、竟呈無政府狀態、四川地方、日有多人、被匪殺害、重慶至成都及貴陽至雲南間之道路、亦有匪賊跳梁、致通行危險、據別訊稱、雲南省昭通東南、與貴州省連境之英國教會五日被匪擄刦、英人華辛氏因加阻、致遭虐殺、而最近任爲四川西康綏靖主任之鄧錫侯、其任務似亦要在勦匪、極力維持治安、故各地之維持治安、實成國民政府之重大難題云、

亘古罕聞 煤油桶戰術 亂敲煤油桶代機關槍 假欺日軍實欺自己

【太原九日電】五日午後二時卅分許、敵二百七十餘、曾向懷遠反攻、但因日軍之反擊、敵不能支、遺棄屍體百具、鼠竄潰逃、是日敵軍竟應用其窮極可笑之戰術、亂敲煤油桶七十餘個、僞作機關槍之聲、以虛張聲勢、且強制煽動土民等、幇同前來反攻者、而懷遠附近及淮河左岸方面之敵軍、最近因軍器甚爲缺乏、故出此亘古罕聞可笑已極之煤油桶戰術也、

日將設對華會議 審議對華根本政策

【東京九日電】關於會由政府立案中之對華中央機關之構成、法制局原案大綱畧告決定、而定十日提交閣議審議、査該原案、對華中央機關除在內閣設置外、爲上部構造、擁近衛首相爲會長、關係閣僚爲委員設對華會議、此點頗堪注目、又其下部構造、對華局成其執行機關、對華局總裁任爲對華會議之幹事、其要項如左、

▲對華會議

一、爲內閣總理大臣之諮問機關內閣設對華會議、
一、對華會議之會長、以內閣總理大臣充之、
一、對華會議之議員、由國務大臣中內閣總理大臣任命之
一、其數爲若干名、
一、對華會議之庶務、由對華局掌理之、
一、對華會議置幹事長、以對華局總裁充之、
一、對華會議、應內閣總理大臣之諮問審議對華根本政策

▲對華局

一、內閣置對華局、隸屬內閣總理大臣之管理、
一、對華局置總裁一名（親任）次長一名、部長三名、
一、對華局設政務部、經濟部文化部、
一、對華局總裁、須爲專任或國務大臣之兼任、
一、對華局得內閣總理大臣之命令、調整對華事務、
一、關於土木、產業、金融之各部門、以經驗技術官、設專門委員會、

而關於對華會議、會議員爲外務大藏陸海軍各對華關係閣僚任命外、爲國務大臣資格、關係以外之二、三閣僚、亦被任命、又對華局總裁實際上勢必由國務大臣兼任、此種場合、外相或海相似將就任、又關於其豫算計算、八十萬圓、惟決定後當即以第二次追加豫算、提出議會、豫算成立後、關於對華局官制案、向樞府取御諮詢奏請之手續、定於五月一日起豫定實施云、

本報十日午前零時發行不再誌號外、閱戶若未接收向報差可以索要

本日三大張

友邦陸軍紀念佳辰
奉市慶祝盛典
由滿日官民軍隊學生兩萬餘人參加之下
盛大舉行紀念閱兵分列式招魂祭等行事

昨(十日)爲友邦日本陸軍紀念日佳辰、我國民衆、爲表示滿日一体共相慶祝起見、以是於當日起、市內各機關團体以及商民住戶、均皆揭揚滿日國旗、並爲紀念三十三年前當時皇軍入城盛典計、除舉行奉賽祭及招魂祭等行事外、並由滿日陸軍、在鄉軍人、學生等、舉行閱兵分列式等等慶祝紀念行事、頗極一時之盛、茲將各項慶祝盛典、詳誌如下、

▲紀念閱兵分列式

當日由岩松部隊主辦之下、於午前十時起、約一時間、舉行勇壯無比之一大紀念檢閱分列式、參加部隊、爲在奉滿日軍隊、防護團、學生、滿日少年團等、約計兩萬餘衆、於定刻、由田村中佐等以下幕僚隨行官等隨侍之下、由岩松部隊長在千代田通地帶舉行檢閱分列式、終了後、遂即集合於忠靈塔前、於十一時三十分起、舉行臨時招魂祭、

▲招魂祭

參加者、爲祭典委員長岩松部隊長、吉村代理總領事、谷田辰巳會代表、王第一軍管區司令官、葆省長、金市長等滿日各機關代表、在奉之各部隊戰歿者遺族、滿日軍警代表、國防婦女會員等多數參列之下、當即嚴肅舉行、直至十一時五十分許、方始終了、

▲弔祭戰歿俄人

午後一時半、由岩松部隊長、木下在鄉軍人分會長、葆省長、竹內次長、以外各機關代表者、前往市內俄人寺院、對戰役永眠地下勇士等、表示弔祭、極得奉天白系俄人事務局員並退役俄人等之感激云、

▲默禱

爲追悼戰歿勇士及戰勝祈願起見、當於該日正午、由無電放送及汽笛、在此汽笛聲中、全市滿日住民人等、均皆舉行一分間之默禱、同時對於通行市內之自動車等、亦行命令停止前進云、

餘者祝賀會及銃劍術、劍舞、滿洲武術等餘興、均於當日午後分別舉行、省市各機關、團體、學校等、爲表示祝意起見、均於當日午後、舉行休假、所有全職員等、均赴忠靈塔內舉行參拜云、

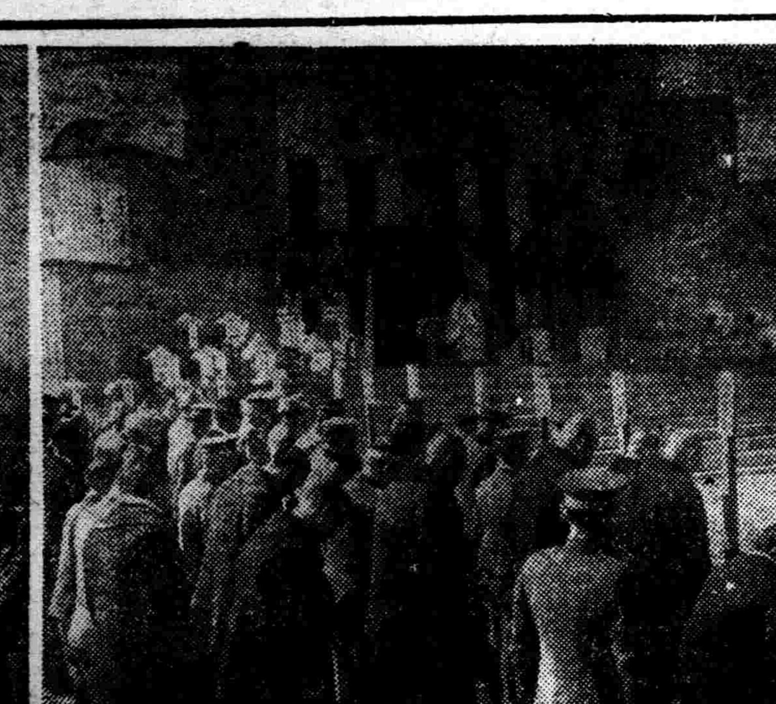
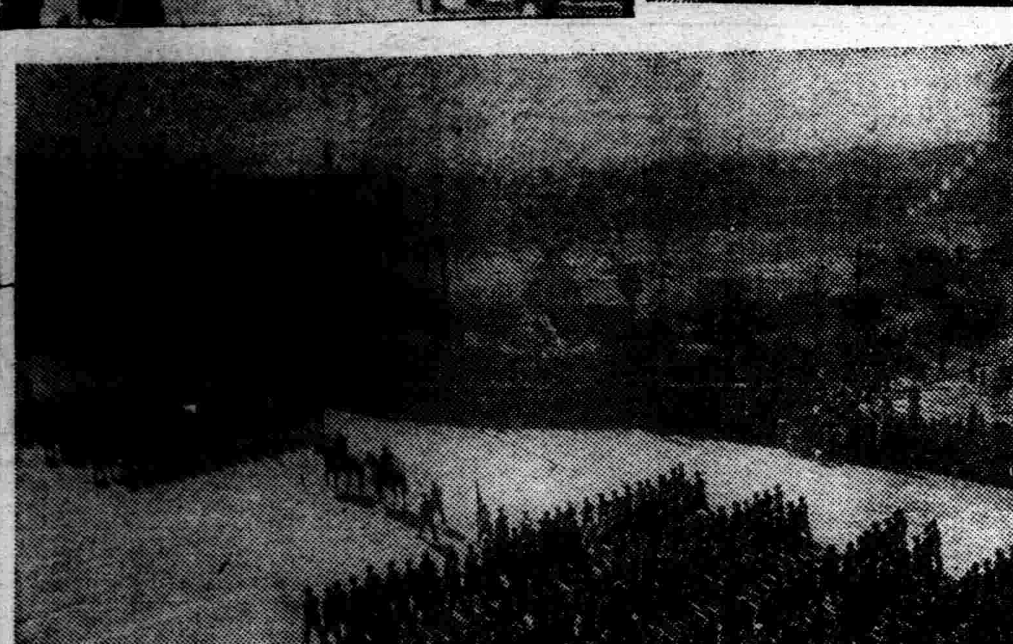

(寫眞說明) 忠靈塔前舉行之招魂祭典(上右)、集合忠靈塔前默禱參拜之滿日官民(上左) 在千代田通盛大舉行之紀念閱兵分列式(下)

松岡總裁歸連

【大連專電】滿鐵總裁松岡洋右氏、於九日午後八時十五分、已乘鳩號車歸連云、

平生氏會見松岡總裁

【大連專電】十日來連之華北經濟最高顧問平生釟三郎氏、午前十一時至星個浦之滿鐵總裁邸、訪問松岡總裁、實行會談、並同進午餐後、乘午后三時二十分發之飛機赴華北矣、

對村實行合作社鮮人總代決增員

瀋陽縣公署、自農務楔解消以後、對鮮農農耕資金貸付及收回斡旋責任者、由金融會議結果、從來之金融會總代任命爲村實行合作社總代、以担當金融斡旋之責任、鑒於事務之紛榮、對村實行合作社鮮人總代決定增員云、

陸軍紀念日

首都新京盛大舉行
紀念慶祝行事
閱兵分列式及報告祭

【新京專電】中國事變下之陸軍紀念日行事中之國都滿日軍民之閱兵分列式、自午前十時、在新京中央通舉行、參加團体、爲鄉軍、滿日各男女中等學校及青年學校學生、國防婦人會、並婦女會、長勇會同志團、軍犬協會等總數約三千名、於小松原新京地區警備司令官閱兵之下、於愛國行進曲之奏樂裡、步武堂堂、舉行分列式、一方自午後零時三十分、參集於忠靈塔前之市內普樂隊、以治安部軍樂隊爲先頭、以新京商業、電電、滿鐵、滿炭各音樂隊、順次、開始行進、經新發路、大同大街、大同廣場、長春大街、大路馬、日本橋通、至南廣場、一時中止行進、奏曲、由此經驛前至新京神社解散、而如對地上音樂之音呼應、於國都中空、有旋回之飛行機聲音、是日國都、宛如展開國民精神總動員之軍國繪卷云、【又電】啓陸軍紀念日行事之端倪者、爲市公署主辦之陸軍紀念日報告祭、於十日午前九時、在新京神社境內舉行、有主辦者于新京特別市長、柴崎代理總領事、五十嵐在鄉軍人分會長、三橋遺族代表、岩坂日俄戰參加者代表、陸軍代表、駐滿海軍部代表、東條國防婦人會代表等多數參列之下、在嚴肅中開式、於神職修祓之次、獻饌、齋主植村神職奏上祝詞、終由植村齋主、于市長以下參列者奉奠玉串、最後爲撤饌之儀、至午前十時閉式、

總局保健課全部移奉

從來於大連設置之鐵道總局保健課、茲定自十六日起、全部移至奉天云、

佳木斯舉行合同慰靈祭

【佳木斯專電】治安肅清工作犧牲者板坂大尉以下滿日軍警三十八名之合同慰靈祭、於協和會省本部主辦之下、九日午後三時、已在模範小學校、由滿日軍官民多數參列之下舉行、四時半於嚴肅中終了云、

法院旁聽錄
贓物寄存者戒
王金勝將受法律制裁

王金勝、山東省膠州人、年五十六歲、現住奉天市大北關可久胡同五十號、賣破爛爲業、康德四年十月間、仝作小工之郭慶福、于本年一月二十八日、在大東區長安街窃盜得來的棉被一床、棉褥二件、託其代爲售賣、許與酬謝、不意事未成功郭某犯案、經警方訊供寄存贓物於王金勝處、當將逮案、并搜出贓物、一併送奉天區檢察廳、偵查屬實、起訴同級法院、經審判官馬紹先、開庭審理、茲將筆錄記下、

問(王金勝)多大歲數、答、五十六歲、問、那縣人氏、答、山東省膠州人、問、幾時來奉天的呀、答、來有二十來年啦、問、你是作什麼的呀、答、我是賣破爛的呀、問、你家都有什麼人、答、什麼人也麽有啊、問、因你犯寄存贓物罪、經檢祭官提起公訴、你對于公訴事實、有什麼說的呀、答、我不知道是偷來的呀、問、你是幾時認識的郭慶福呢、答、在去年舊歷十月間哪、問、怎麼認識的呀、答、在一處作過小工呀、問郭慶福常去你家嗎、答、不常去呀、問、被褥在甚麼時候、存在你家的呢、答、在一月二十八那天、他去我家、打算賣給我、我說不要啊、問、你知道是那來的呢、答、當時不知、後來知道是偷的呀、問、郭慶福在你家存過幾次東西呢(郭犯另案審理)、答、就一次、問、別人存過麽、答、麽存過呀、問、郭慶福不是說過、賣後給你幾個錢嗎、答、是、問、郭慶福常在你家寄存嗎、答、就這一次呀、問、你得錢麽、答、麽得錢哪、問、這個贓物(被褥)不是從你家起出來的嗎、答、是、彭檢察官起立陳述意見、本案被告人寄存贓物、實犯刑法第二百六十七條第一項罪、應處徒六個月爲適宜、審判官宣諭、本案今天辯論終結、候判、畫押下去吧、(閉庭)

各地同時舉行紀念行事

哈爾濱

【哈爾濱專電】戰捷之陸軍紀念日、在哈爾濱、以市公署爲中心、經滿日各機關團體總動員、終日展開軍國豪華情景、以追憶往年之日俄大戰云、

大連

【大連專電】戰捷之春欣逢之第卅三回陸軍紀念日、在大連市、經關東州廳與大連市役所聯合同主辦之下、自十日午前十時、在忠靈塔前廣場舉行臨時慰靈祭、有大天津州廳長官、丸茂市長以下在連知名士、各團体學校學生、一般市民多數整列、以神式對勇士行慰靈之儀、正午在忠靈塔前舉行嚴肅紀念祝典、丸茂市長朗讀祝詞後、由大洋州長官發聲、三唱萬歲而了祝典、然後在常盤小學校開紀念祝賀會、參會者此日舉杯追憶戰捷、至正午一齊鳴汽笛、市民及市街上行走之車馬、全部停行一分鐘、以作敬虔之默禱、午后六時半、在協和會館開周山要塞司令官、大津州長官之紀念講演會云、

錦州

【錦州專電】值戰勝第卅三回陸軍紀念日、錦州市各戶高懸滿日國旗、午前十一時三十分、在錦州神社、經皇軍及一般民衆參集、舉行戰勝祈願祭、正午十二時對戰歿英靈、全市民一齊默禱一分鐘、一方在錦州劇場並錦州電影院、因紀念日而公開講演及電影映演等、而省公署、市公署以下各機關、復分頭舉行盛大紀念行云、鄉軍、國防婦女會各開傷病兵慰問、相撲大會及事變戰歿勇士碑淸掃、慰問出征軍人遺家族、慰問傷病兵等云、

防衞法施行法規
四月一日前公布

【新京專電】滿洲國政府以防空戒嚴、警備動員等三點爲立法方針、而制定以陸軍紀念日爲期而公布之防衞法、已定自四月一日起施行、伴隨該法施行之防衞法施行法規、即適應軍防空而應行之消防、防毒避難、救護、共他防護、一般的防空、重要施設、以及資源掩護等、更於該法第卄九條規定國軍軍憲與日本軍軍憲之權限關係、共細目條例、決定在該法施行日以前公布、而且由於施行條例之制定、則將來所行之防空、警備演習、及於平時之一般防空施設等、均使合理合法化、對違反者、亦定設罰則規定、而講求軍民一體之非常時對應策云、

青訓生舉行入所式

【柳河】本縣協和會青年訓練生、業經評衡完竣、計選拔優秀青年四十名、已於本月二十七日、舉行入所式、擬於三月一日、實施授課、各機關首領、一致熱烈參加盛典、頗爲隆重云、

鐵道總局辭令

鐵道總局辭令
鐵道總局 參事 前田住二郎
副參事 遠藤正一郎
副參事 伊藤敏二郎
呈請辭職准免本職

村公有財產管理規則
由瀋縣署制定

瀋陽縣公署行政科、爲謀屯公有財產愼重管理起見、特制定屯公有財產管理規則二十條、其中精密周到、無微不至、具見愼重公產之主意、法良意美、現經令發各村、妥飭遵照云、

致滿日軍警
張總理所灌話片內容

【新京專電】張國務總理大臣、爲假話片犒勞活躍於國防第一線之滿日軍警、九日在弘報處特灌慰問話片一枚、已誌昨報、茲聞此項話片題目『滿日軍警』、其內容如左、

致滿日軍警

友邦日本帝國陸海軍將兵與滿洲帝國將兵、及警察官吏諸君、爲我帝國防衞、治安工作、又爲帝國防衞、或馳驅於深山密林之間、或防守於邊境僻塞之地、千辛萬古、公而忘私、似此至誠精神、敵人衷心起敬、不勝銘感、近來已至循例視察地方時期、我本想前往各地、親與諸君、聚首言歡、惟今年恰值時局關係、故煩各部大臣、一齊分赴全國、主要地區、慰問諸君、今日守國、內則日滿一德一心、民族協和之建國理想着着實現、國運興隆、有長無已、益以國際間、已獲得鞏固不拔之地位、義大利、西班牙、德國等、承認我國之事、已爲諸君所周知者、是皆上奉皇帝陛下之聖德、與友邦日本朝野協力之所賜、惟政府對於諸君、艱難困苦、挺身奮鬪、達成建國理想之功績、深爲銘記、環顧現下國際情勢、何時勃發大事、殊難預料、然而現觀中國大局、則東亞綏靖大業、幸以友邦皇軍堅忍不拔之奮鬪、東亞曙光行將實現、和平明朗、爲期不遠、我於諸君之辛苦、衷心慰問、感佩交集同時宜深認識、吾人所處時局之重大、互相團結、更進一步、勇往邁進、警備世界正義而奮鬪、用致數語略表微意、

(寫眞即張總理在弘報處灌片時情形)

關於熱河省資源分爲六種調查中

【承德專電】關於熱河省資源調查、省方已據中央指令轉令、各縣旗銳意調查、聞該項調查、大致分市場調查、倉庫調查、販賣調查、(以上赤峰) 經濟調查、全縣調查、會社調查等六種、其調查報告、由縣報省、由省提出中央、擬於四月十日前後調查完了云、

隊長榮轉各界歡送

【山城鎭】本鎭大日本憲兵隊長松本氏、蒞任以來、將及二載、對於保衞商民、無微不至、素以道德爲懷、慈善爲念、仁聲載道、有口皆碑、於日前奉上峯命令調轉勤務、該隊長業將交代辦理清楚、於本日午後三時二十三分搭乘瀋海車馳往任地、日滿鮮民衆各機關首領、齊集車站歡送云、

京圖線明月溝大火成災
燒燬三百戶損失五十萬

【明月溝專電】九日午後七時半、京圖線明月溝中央大街克羅納庫咖啡店前某滿業人商店、發生火警、因水不足、致成燎原之勢、雖經消防隊與滿日軍警努力撲救、而市內竟被燃燒三百餘戶、至午前一時許火始漸熄、損害約五十萬圓、罹災民約達一千三百人以上云、

哈市期防衞完璧結成防護委員會

【哈爾濱專電】伴隨都市防衞法公布、爲期國防前衞都市哈爾濱之都市防護完璧起見、決定改訂現行哈爾濱市防護規約、並據條令結成防護委員會以謀確立各項防護施設、連絡緊密、故哈爾濱聯合防護團、網羅滿日軍官民各方面權威者之該委員、定十四日午後二時假市公署會議室、開恰後會、協議一切云、

勅令公佈
各部官制中修正之件

【新京專訊】關於國務院各部官制中修正之件、經勅令公布如下、

國務院各部官制第五十六條之次、加添左列一條、

第五十七條 交通部大臣爲使分掌關於治水調查及施行直轄治水工事之事務、得於認爲有必要之地、設置治水調查處及治水工程處、

治水調查處、及治水工程處、置處長、以技正充之、

附則

本令自公布日施行、

△理由書 鑑於滿洲國內河川之現狀、其改修不可一日忽之、而遂行本改修計畫、須設置治水調查處及治水工程處、以爲實施機關、此本案之所以提出也、

同時公布 修正之件

又關於交通部內臨時職員設置制中修正之件、公布如下、

交通部內臨時職員設置制中修正之件

交通部內臨時職員設置制中、修正如左、

一、第一條第二款改爲如左、

二、從事關於特殊道路建設事業事務者、

理事官(二人)(薦任)
技正(六人)薦任(其中三人得爲簡任)
技佐(十四人)(薦任)
屬官(三十四人)(委任)
技士(九十七人)(委任)

二、第一條第四款之次、加添左列二款、

五、從事關於直轄治水工事施行之事務者、

技正(一人)(薦任)
事務官(一人)(薦任)
技佐(四人)(薦任)
屬官(八人)(委任)
技士(十六人)(委任)

六、從事關於治水調查事務者

技正(二人)(薦任)(其中一人得爲簡任)
事務官(一人)(薦任)
技佐(七人)(薦任)
屬官(八人)(委任)
技士(二十四人)(委任)

附則

本令自公布日施行、

△理由書 茲因特殊道路建設事業之顯著增加及治水事業之急速遂行、自有增加或新置所要職員之必要、用特提出本修正案也、

又關於委任官官等俸給令中修正之件、公布如下、

委任官官等俸給令中修正之件

委任官官等俸給令中修正如左

一、第四條第二項第一款中、『興安警察學校教官』刪除之

二、第四條第二項第二款中『興安警察學校助教』並『興安警察學校譯官』刪除之、

附則

本令自公布日施行、

△理由書 茲因修正地方警察學校官制、廢止興安警察學校官制、此所以提出本修正案也、

又關於陸軍軍醫學校令中修正之件、公布如下、

陸軍軍醫學校令中修正之件

陸軍軍醫學校令中修正如左

一、第四條中『診療部』、改爲『防疫部』、病院、

二、第五條中『部長之次、』加添『院長』、

三、第十條之次、加添左列一條以下順次移下、

第十一條 院長承校長之命掌理院務、

附則

本令自公布日施行

△理由書 茲爲製造傳染病預防接種液、而新設防疫部、且因從前之診療部現在爲病院已具有完全之形態設備、故有變更其名稱爲病院之必要、此卽提出本修正案之理由也、

留學生預備校官制制定公布

【新京專訊】關於留學生預備校官制、政府以勅令公布如下、

△留學生預備校官制

第一條 留學生預備校屬於民生部大臣之管理、對於欲留學於外國之教育施設者、施以留學必要之預備教育、

第二條 留學生預備校置左列職員、

校長(薦任)

教官六人(委任)

第三條 校長承民生部大臣之監督、綜理校務統督所屬職員、

第四條 教官承校長之指揮、從事學生教育、

第五條 校長得就教官中選派學監、特令擔任學生之訓育指導、

第六條 校長認爲有必要時、得聘用講師、

第七條 留學生預備校之設置處所、修業年限、學科目、入學資格及其他、於本令無所規定之事項、由民生部大臣定之、

附則

本令自公布日施行

△理由書 本國中等學校卒業生赴外國留學尤其留學於日本專門以上之學校時、除豫先施以精神訓練外並因語學及其他學力不充分難以達到留學之目的、故有施行補習教育之必要、用特提出本案也、

天氣豫報

十一日北西風 晴一時曇

十日溫度
最高 零下 二度四
最低 零下 一二・七

祛痰止咳

主治

感冒
肺癆
咽喉炎
及氣管支炎
之咳嗽

本劑即由漢藥桔梗科植物及葫蘆科植物所發見之新物質、乃融合「古人經驗與最新學理」而成之製品。

本劑能輔助粘痰之咯出、有極自然之鎮咳作用、而絕無麻醉性質。

連服本劑之時、並無惡心嘔吐等情、亦不妨碍消化、故可安心常服。

詳細仿單 函索即寄

【包裝】
片劑 五〇片 一三〇片
液劑 一〇〇西西 五〇〇西西
粉末 五〇瓦 二五〇瓦 五〇〇瓦

各大藥房均有經售

株式會社 武田長兵衛商店
總行 日本大阪市東區道修町
支店 奉天市春日町十三番地

新愛服寧
ネオエバニン

武田
37(5)34

虎骨花蛇藥酒

滿洲名產

我滿洲國地近寒帶朔風凜冽故邦人患風寒症者獨多本藥店揀選名貴藥料精製本酒專治腰腿疼痛四肢麻木肝胃氣痛小腸疝痛口眼歪斜半身不遂及婦女經帶等症大瓶三元小瓶一元八角函購郵費讓免

頭痛藥
專治偏正頭痛各種神經痛及暈眩…片樣者體內之…每袋三角每打三元函購每次郵費一角

電話四二八七〇號

虎骨熊油膏
專治麻痺四肢疼痛胃腹寒積痠痛腎寒宮冷經痛帶下等症每張一元小張…大者函購每次另加郵費一角

奉天大南關　老福順堂　西大什字街

民商刑其他一般事事事務　法律事務　法律事務

法律事務所

律師 有川藤吉
法學士律師 桑野四郎

奉天小西關南大什字街
電話(3)三七八一番

調味精粉家家必備

味之素

奉天日語學院招生

科別　初等科　專修科　高級科
額數　各科均六十名　插班生十五名
報名　自陽歷二月二十五日起至三月十日止
入學　陽歷三月十日以前隨時入校
校址　奉天小西邊門外總站鐵路局舊址

『另有詳章函索附郵二分』

招募汽車學生

〇學費大特典(繳向來半費)

現今司機人材極告缺乏、今後司機之需要、將益增大、如能就學、可獲免試、就職實屬唯一良機、有志者請速入學

奉天商埠地三經路八緯路一四六
國際自動車協會
滿洲指定校
東亞自動車學校
學則附二分郵票即寄上　電話日(二)二四七九番

這個牌子　電池界之王

朝日乾電池

代理店
春季電料行　奉天小西門裡
翔利號電料行　奉天小西門裡
同興成電料行　奉天小西門裡
天增泰電料行　新京大馬路
東興行電料行　哈爾濱道外南一道街
裕源昌電料行　四平街驛北四條通
利達號電料行　哈爾濱道裡十二道街
電興號電料行　吉林河南街
志成商行　哈爾濱道外南頭道街
義源成電料行　哈爾濱道裡石頭道街

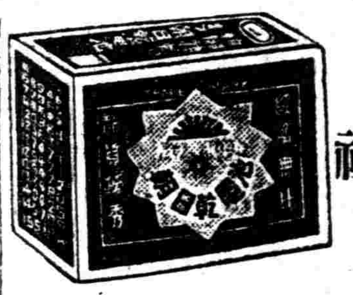

海軍各軍需部
遞信省朝鮮督府
滿洲電信電話株式會社
指命品
指定工廠

朝日乾電池株式會社
滿洲駐在員事務所
奉天稻葉町五番地

明治美麗牌煉乳

完全代替母乳滋養豐富
對於嬰兒有偉大的幸福
能使體格强壯而且轉胖
食久決不生厭非牠不可

大連・奉天・新京
哈爾濱・天津

明治糖果公司

Laxatol

緩下劑　拉克沙袋兒片

包裝
片劑 一〇片 五〇片 一〇〇片 各一瓶裝
粉末 一〇瓦 二五瓦 一〇〇瓦 各一匣裝

便祕

大便閉結之害

便通之於健康者、普通每日必大便一回至二回、若連續數日無大便時、定感不快、腸臟動機能因之生變、積發種々之疾病、時因腸內繁殖各種細菌、而起腐敗現象、因之發生有毒物質、經腸管壁被吸收於體內、結果惹起頭痛・眩暈・嘔心・不眠遂害及健康就中於婦人・小孩、及患心臟腎臟病者爲害尤甚。

新緩下劑「拉克沙袋兒」乃根據眞正的學理而製成之新藥、早爲全國醫家所賞用、臨床上須臾不可缺之藥物、奏效卓著、百試百靈、無味無臭雖婦人、老人、小孩、均易服用、久用不成習慣、用後數小時間、即可無痛排出多量之軟便、是爲本劑之特徵、而他藥所不及者也。

各埠大藥房均有出售

大阪市東區道修町三丁目
株式會社 塩野義商店
奉天駐在所松島町二丁目

SL—28

神皋雜俎

福昭創業紀　（儒丐著）

▮廖經世畫▮

(218)

第二十四回　入明邊復與四路兵　滅揮漢獲得傳國璽

山海關外有七八大城。屯寨無數。重兵十數萬人。若說以二千之衆。在敵人防地中。逍遙通過。未免要冒十二分的大險。所以阿濟格一提此議。有贊成的也有反對的。結果決之多數。決從寧遠大道而返。他們這宗行徑。雖似冒險。卻不知當時明方將。也有一種牢不可破的打算。他們歷來是避野戰而善爲城守。因爲他們由多年的經驗。知道野戰決無勝算。所以出全力以鞏固城池。配置火器。每遇滿洲兵來侵。只有登陴固守。出城決戰的事很少。這次阿巴泰等率兵自北路進至關外。他們豈有不知道的。只是他們抱定你不來我不還擊的老法子。自然也就容許他們越城而過。阿巴泰等也就得無事的由敵地中耀兵而還。他們卻不想明兵雖不敢迎頭堵截。等軍隊行過。從後掩擊的事也不能免。論理他們回軍時。應當注意後方。以防敵兵追襲。因爲多日無事。也就把這事不在意。只留圖魯什勞薩。率領百餘名哨兵。在後爲殿。圖魯什勞薩。在當時全是著了名的捉生勇將。手下兵卒也皆了得。不然的話。正恐他們不能全師而返呢。這時他們已把寧錦　等大城越過。眼見到了本國的領域。不想有明兵數千。乘其不意。從後掩至。還軍之際。人人皆在思歸。並未在意。忽遇敵兵追襲。這是何等慌迫。幸喜圖魯什勞薩。皆爲久經大敵之人。突見敵兵襲來。一面派人飛馬報告前隊。一面急令所率百餘騎。散列作一半環橫陣。並不退後。反倒控弦以待。這時明兵蜂擁而來。本擬敵隊一亂。人人思逃。然後追擊可獲全勝。不意敵人反倒橫陣以待。只聽弓弦響處。矢如飛至。前行者。多數中箭。紛紛墜馬。當下一陣大亂。不敢再追。正在忙亂應敵之際。圖勞二將。業已率衆殺入陣中。這時前行部隊。早已接得報告。首由巴克什武納格。率領從卒。爭先還擊。大軍也皆返騎殺回。明兵計不得行。反遭痛擊。當下潰敗。並且損失許多軍裝馬匹。阿巴泰等重整隊伍。安然而返。前後約在外行軍一個月。太宗見報。親往迎之城外三里。樹纛拜天。然後召見諸將。責以不聽指示。自行回軍。旣決回軍。爲何不設伏兵。以截殺明之追兵。幸圖魯什等勇敢。又荷天佑。始敗明兵。否則爾等尙能安歸。來見朕耶。以後出兵。必須謹記朕言。諸貝勒大臣。皆引咎。不在話下。卻說自孔有德耿仲明倒反登州。殺官破城。投降滿洲以後。駐在登州的文武官吏。不說從前扣餉激變。反倒疑心由遼東移來的軍隊。大多數皆靠不住。尤其是生長在遼東的。他們久已沾染了滿洲習慣。什麼事都說滿洲好。這要是不加淘汰。將來難免不再有孔耿造反的事。所以他們稟承上官意旨。把所有遼籍的人。盡行査出。不是遣赴邊遠地方。便是解送關外。交由該地將領看管。或是委用。因此本來是遼籍的。也不敢說是遼東人。但是他們的口音。究竟不能遮飾。其中有個叫蔡賓的。關外習慣。更是十足。不愛拘泥小節。言談舉止。總免不了豪俠的風度。他現在登州任職都司。下邊所屬的弟兄。也多爲遼東人。因見長官毫無理由的。防嫌遼人。他們都很不平。這一日由蔡賓爲首。去向長官理論曲直說。

日影　（羅四維）

地上的爐子。暖烘烘的燒着牠的熱力充滿了全室。玻璃上的霜。屈於牠的炎威下。而漸漸頹落下去。這時。經過很長的途程疲倦歸來的我。才從惹人愛戀的被窩中出來。心裡雖然覺得鬆快一點。以爲自現在起便是一個閒散的人了。但全身的各部分卻依然發緊。疲倦未能恢復過來。望望壁鐘的時針。已跑到几的上邊。院庭裡滿布着可愛的陽光。

當我向外望時。無意中發見窗上的日影。牠予我精神上以特殊的刺激與感覺。使我不能去注視牠。而腦海的一方面。披起了數段擾娩的往事。

我六歲的那年冬天。命運的殘酷的手。把我托福的父親奪去。到了次春。母親爲哥哥和我的將來發達出息計算。乃把哥哥送到外村的一個高小。送我到里中的初小去念書。這個初小。處於村的極西。而我家卻在村的極東。兩下相隔。足有一里之遙。以先。是母親自己送我的。過了幾天。因爲熟識了些。母親就停止接送的工作。教我獨自往還。

幼稚而散漫的心。過不慣學校的生活。對於先生的束縛。也十分不滿。尤其先生那副嚴厲的面孔。簡直令我不敢仰視在他呵責同學的時候。旁觀的我。不禁爲之抖顫。因此。我的逃學心。由此便萌芽滋長。

心想『假如我不念書。終日在家伴着母親。可以隨便玩玩就沒有這個桎梏子的覊絆子』。想雖如此但在當時幼小的心裡也知道逃學是不對的。所以一次也沒有輕易向母親表示。

一天。我背着書兜。剛跨進校門。琅琅的聲音。從教室透出。心知不祥。無法只得硬着頭皮走了進去。嚴厲的先生究竟是嚴厲的。不等我放下書兜便把我叫到講桌前給一個耳光並且又罵了幾句叫我立正。不消說我是哭了。抽噎的哭了。於是那在生長期的逃學心就成熟了。晚間回到家裡。一面揉着眼睛。一面委曲對母親說『先生太橫了。不能體諒人。倒是不念好』母親正在縫衣服。聽見這話怔了。問我爲什麼。我便把遲到的事情原原委委的說了一遍。但母親說『是的。你今天走得晚了。往常日影上西邊窗紙的第三格你走。今天你走時。日影已滿五格了。鐙兒你從小就要當官。希望當官。必得多念書』又說『從明天起。日影上窗二格你吃飯。到三格你走。午後日影照在東窗時。我上街前等你回來。這樣一定不會再發生什麼舛錯的（未完）

古詩中的『春』（上）　（翟毓黻）

一年四季。皆有佳景。不過最好的。當然沒有比春季再宜人的了。近來描寫春季的小品。眞是數見不鮮。字裏行間。都蘊藏了無限詩意。令人越發覺得『春』是可愛了。古來的詩人。他們對於春的感想。畢竟不同。句子也各饒風味。如今把他引証出來。不論是王維杜甫……大概他們對于春的興味。也算十分濃厚了。

……五言詩裡的『春』……

春眠不覺曉（孟浩然）。春水滿四澤（失名）。春風不相識（李白）。春與青溪長（劉春虛）。春歸在客先（劉長卿）。春風吹又生（白居易）。春草明年綠（王維）。春日佳氣多（儲光羲）。春風且莫定（丘爲）。春取蓮花淨（孟浩然）。春鳩鳴何處（韋應物）。報得三春暉（孟郊）。少婦今春意（沈佺期）。江春入舊年（王灣）。經冬復立春（賈島）。何如此地春（孟浩然）。龍寒始應春（孫逖）。梅柳渡江春（杜審言）。眼看春又去（令狐楚）。閒坐聽春禽（祖詠）。城春草木深（杜甫）。隨意春芳歇（王維）。春潮夜夜深（王昌齡）。春風東北起（宋子侯）。帝城春欲暮（白居易）。春月復芬芳（宋子侯）。春色亦清美（元好問）。春波動新綠（元好問）。珍重三春暉（蔣士銓）。不對芳春酒（謝眺）。春洲藉芳杜（庾信）。春水望桃花（庾信）。春秋多佳日（陶潛）。

春　（經）

冷落荒涼的季節裏。眞被煤氣黑煙給熏賦了。忽然這冰雪的世界。被春神的暖風。溶化了。驅盡了。現出來蔚藍的雪天。蒸靄的和光。內心也勇出了不和。不覺的歡欣興緻。看看門邊的　街柳。彷彿　春已釀到柳稍。在迎風輕飄脈脈的含着微笑。喜靜的我。不免爲此而怦怦心動。想去到溫和美麗的郊外。使這久在煤氣城中麻木的感官。受些新鮮的刷激。究竟在屋裡。養尊處優。不如到外邊散步打球藉着還可以出出病氣的好吧？

再不然。同着學友踏着自行車到光滑嶄新的國道上。看看長堤的疎柳。再待幾日於那柳影溪邊馳騁爭先。該是多麼心曠神怡啊？

共實呢。誰不在說。活着眞是『浮生苦夢。曇花泡影啊！』青春的驕子。不很快就會變成了白髮嗎？眼看城郊一帶已經白楊蕭蕭。荒塚累累嗎？

人家徹悟世情的詩聖。是不拘世俗繩墨論調的。認爲漫遊是有限的。因爲那時候沒有電燈。還秉燭夜遊呢。這樣放浪不拘形骸的怡情舉動。不是爲著及時恢復天性嗎？一直到現在誰不是還在。稱美呢？

每當春氣氤氳到柳稍頭的時候。泰西的國度裏。就會有許多孤身的女人。到遠方旅行。漫遊。這是司空見慣的事。可是我們怎　樣？不用說到　遠方漫遊。就是到城外去散散步。恐怕就被認爲是失禮的行爲。而能引起一般人們的輕視。懷疑。譏笑。因此不知多少人們辜負了天然的美景。不知多少人們消失胸襟裡的豪氣。竟把活潑天眞壓存在心底。反映出來的是痴呆。煩悶。這又是何等矛盾的事實啊？—投於本城—

午後與煩惱　（達君）

假使從前的年月日時八字無關休咎的話。那麼。外國的迷信。也許是可厭吧。西洋人的說法。認爲煩惱的心境。不幸事件的發生都有一定的時間。用歸納法可以　知道情人的衝突。婚姻的破裂。營業的失利。都有一定的鐘點。火車脫軌。在下午四點到七點鐘時較多。許多律師說離婚的起點多半是由於晚間到　天亮以前的糾紛。因爲在這個時間中。解決不了夫妻的糾紛。那便不要想其他了會吵的孩子。第一次打架。大多在下午一點左右。工廠裏工人受到身體上的傷害。往往是在禮拜六或禮拜一。你們有配耦的人想想。星期日雖是最安閑的一天。同時也是和你的妻（或丈夫）吵架最利害的一天。拿歷史來証明。亨利第八殺他的妃子是在星期日的早六點半。拿破崙失敗是在下午七時。

以上的事情有什麼理由呢？主要的原因是因爲疲倦寂寞。不能忍耐和肝火旺。經驗告述我們。什麼時間應該免除什麼動作。有些人在早餐之前。不接電話。原因是他們自以爲早點之前。意志是很薄弱的。每每會作出錯事來。醫生也說許多人的肝部的清醒。比其他臟腑要遲一點。所以許多人有『下床氣』和起床後無名的　惱。都是肝之作祟。在百貨商店中女職員萬一與顧客衝突時。大多是在月經期中的下午四點半到五點之間。在那個時候顧客是疲倦了而對於有特殊疲倦原因的女店員幷不原諒。所以英美人在下午四五時要挪出一些功夫吃茶。其目的便是消除疲乏與鬱氣。動物在飢餓時易於憤怒。人也一樣的。如果你是個和氣的人。無論在公事房或家庭裏。腦中必須要深刻的記住一張下列的時刻表。

（一）早晨六時到九時。免除進早餐的吵鬧。（二）早晨十時到十二時比較安全（三）下午一時到四時。可以平安無事（四）下午四時到六時。最好休息。幷勿討論瑣碎的問題。（五）下午七時至九時。注意休息你的精神。下午九時以後。絕對免除嫉妬心。

隔膜（續）　（春山）

現在。他們爲愛園裡期望着長大的愛苗。失去了滋潤灌漑。並遭了狂風驟雨的蹂躪。不惟不繁茂。反而枯萎。一天比一天地頹謝下去。原因是琴音聽說鵬翔交了一個女人。每天形影不離地。波紋也似的瀛漣着。洶湧着。愛潮也高到極點。而且親眼看見他們在車站上談過話。鵬翔晚上回來的時候。的確也有點遲了。

琴音也會問過鵬翔。他說『那是我同寅的妹妹。因爲上同寅家裡去過。所以認識。並沒有什麼愛情。只於回來晚的緣故。是爲近來事務忙迫。不獨同我一人同寅們都和我一樣地晚回來…這眞實偉大的答復。是戰勝不了琴音的深深疑惑而悵會的心。

他們中間。旣有了隔膜所以他們的感情也一天一天地冷淡下去。他們都是知識界的分子不願意每天過着寂寞的生活。『與其度無味煩悶的日子。不若離開到還恬靜』的口調。煽動了他們的心弦。從前—他們感情那樣的親蜜。家庭那樣的美滿。現在卻一切不顧。地眼看就要走入離婚的途上。—投於瀋水

象棋消遣

希望讀者·研究示教　（吉林姜仲玉投）

着法明日披露　（將先勝）

第一百六十三局　金魚落網

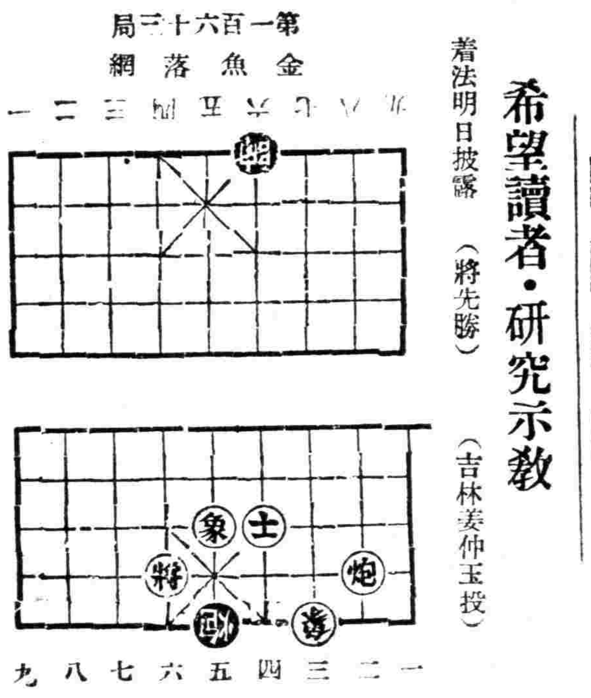

昨日『七星映照』着法如下

卒六進一　帥五進一　卒六平七　帥五退一　車六進六
帥五進一　車六退七　帥五退一　車六進七　帥五進一
車六退八　帥五退一　車六進八　帥五進一　車六退七
帥五退一　車六平五　兵六平五　炮四平二　炮六退二
炮四平三　兵五進一　炮二進七　帥五退一　馬六退七
炮六進二　卒七平六　炮六平四　炮二進一　炮四平六
炮三進一　（將勝）

讀曲雜記（續）　（豫源）

『曾爲君王使九江。立教英布早臨降。漢朝若問能言士。只有隨何一個更無雙』。英布後封爲九江王。

可嘆文通也是當時的一個英明的辯士。他裝瘋的一段情節很像皮簧劇中的潯陽樓宋江裝瘋的一段。他的假裝卻被隨何一眼識破。因爲當蒯文通深夜一人獨臥羊圈。改換了原來面目。面對天星月色自歌一首。

『形骸土木心無奈。就中消息誰能解。忠言反作目前憂。伴狂暫躲身邊害。笑韓信爲元帥。傷心枉立功勞大。野獸盡獵狗烹。敵國破後謀臣壞。覷咸陽天一帶。乾象分見興敗。文星朗朗自高懸。武星落落今

新劇　過渡時代　二十一　（彭文俊）

民生部社會司文藝懸賞二等入選

白　（急狀）這是那裡的話呢？慢說三百元錢。就是三千元錢我也不能要你的地呀！這我不　成謀你的家產了嗎？

殿　那可怎麼辦呢？（發愁狀）

白　好則只三百元錢。你們甚麼時候有。什麼時候給。不怕三年五年後也可以。從今以後。國家就太平了。縣裡的兵由指導官領着各處剿匪呢？

殿　八爺這樣待我！眞是感恩不盡了。無論如何明年一年也能還上。你老放心吧！

白　說不到放心不放心！我要信不着。當初也不能給墊呀！你們不要着急。什麼時候給都行。

趙二　白八爺眞是義氣呀！一個屯子有幾個白八爺這樣的人。什麼事也不難辦了。

白　我倒說不到義氣。不過誰有困難的事。我都要幫助的。

殿　好。八爺待我們這種恩情。將來再報答吧。

白　事情就這樣吧。我還有事。得回去了。（站起下）全體送出（復上）

趙二　白八爺眞算義氣。

殿　像這樣人一村子能有幾人。

趙二　你老也不必太憂愁。以後國家太平再過安靖的日子吧。我也要走啦！（起立下）（閉幕）

第九幕　縣警剿匪

登場人物

安井指導官　日人年三十餘歲

警長　一人。

警兵　甲乙丙……數人

匪首　占東洋（報字）。

胡匪　甲乙丙……數人。

何在？（未完）

春　（孫維宙）

▲盼春

拚將年華付水流。凝眸佇立故芳洲。如何臘去風猶冽。疑似春歸夢不休。梅雪冷吟憑客寄。詩詞顚倒伴誰遊。寬懷昨夜呼聲緊。欲綠鬱金且莫愁。

▲夢春

知否春風度玉關。烟波楊柳未曾還。依稀道觀桃千樹。搖曳詩魂水一灣。夢去鏡湖飛皓魄。醒來簟枕渺霞山。孤清依樣郵客。籬外惟聽松韻間。

▲迎春

灞陵橋上望春歸。浩蕩烟波沒翠微。盡道枝頭藏玉跡。爭攀柳眼詢芳輝。鴨頭喜染迎春綠。燕翅輕騰勝體肥。我亦偷閒逐稚子。柔枝折將當鞭揮。

▲愛春

好景貪尋寧久留。此情能得幾時休。忽逢江上來候雁。始覺春城戀客舟。有酒有朋花共醉。玩山玩水韻獨幽。待將好雨催詩興。做個銷魂杜牧遊。

夜　（徐雅琴）

窗外的月色。是這樣的冷靜凄涼。孤獨的照我未入睡鄉。心是無限的寂寞…聽聽只有同學的鼾聲。動了思家的心弦。

無線電

三月十一日（星期五）新京放送局　廣播放送節目

前七、三〇　國歌

七、五〇　初等日本語講座

八、一五　格言先哲故事

八、五〇　建國體操

九、〇五　國樂—唱片—

九、一〇　學校講座（奉天）留意（三）於新學制下初等教育上之　奉天市公立新高國民學校長小田献四郎

一一、五九　時報

一二、〇〇　新聞

後一、三五　演藝（奉天）　韻大鼓　擒曹　崔鳳　外　京二名

五、〇〇　新聞

五、二〇　英語新聞

五、三〇　兒童時間（奉天）　粵樂　奉天和合音樂團　一、走馬英雄　二、雙鳳朝陽　三、旱天雷　四、西乙吉、三潭印月　五、醉太平

五、五五　中等日本語講座

六、三〇　奉天的時間（奉天）　岡田信壹

七、〇〇　政府公報

七、三〇　滿洲華北交換放送（天津）　新民主義的文學　天津記者協會理事長　何海鳴

七、五〇　講演（天津）　一、梅花調大鼓（奉天）　指日高陞　文君外二名　二、舊劇　武家坡　放送局國劇研究部

九、三〇　新聞

一〇、〇〇　評詞　張青山　雍正劍俠圖（八十九）

九星日鑑

舊三月十一日　三月二十日　金曜　壬寅　大安　閉　牛宿

▲一白之人、不逆上而惠下時、定成大吉之日、東艮南吉▲二黑之人、此日無有勞心、在和平裡進展、巽坤丙吉▲三碧之人、受上峯提拔之日、孤特己意、凶、乾壬丙吉▲四綠之人、難事自然引受、有勉勵心、凡事皆成、乾艮壬吉▲五黃之人、始也艱難、下午定然大吉、西巽東吉▲六白之人、運氣梗塞之日、田園生活、尤爲適宜、西巽東吉▲七赤之人、過了一山又一山、勞苦辛緊莫躊躇、巽坤乾吉▲八白之人、暢心怡性、且能勤勉、但須注意採買事宜、巽坤乾吉▲九紫之人、事近於成、難於運行之日、宜加奮勵、艮

大阪商船出帆

△開往門司神戶大阪　上午十一時開

▲烏拉爾丸　三月十二日

▲黑龍丸　三月十五日

▲鴨綠丸　三月十七日

▲吉林丸　三月十九日

△開往基隆高雄（不載客）每月三回

△開往天津（不載客）每回七日

△開往三、鹿、那

▲貴洲丸　每月十八日

船票發售處　滿鐵沿綫各站及各埠日本國際觀光局

車站連運票（往復票火車票減）二成輪船減一成（通用期限兩個月大連門司神戶間船價往復票價減二成通用期限三個月

△專屬貨物代辦處　各地國際運輸株式會社

大阪商船株式會社　大連支店　奉天事務所

阿波共同汽船出帆　大連

△開往芝罘青島

▲十六共同丸　三月十三日

△開往仁川

▲十八共同丸　三月十二日

△開往天津

▲早鞆丸　三月十日

△開往芝罘仁川

▲卅六共同丸　三月十四日

△開往天津

▲第三壽丸　月　日

電話二—五〇〇一　阿波共同汽船會社

大連汽船出帆

△開往天津行

▲天津丸　三月十一日

▲北京丸　三月十四日

▲濟通丸　三月十六日

△基隆高雄行

▲山東丸　三月十九日

▲山西丸　三月卅一日

△新瀉伏木敦賀行

▲河南丸　三月十六日

△開往青島上海

▲奉天丸　三月十三日

▲大連丸　三月十六日

一、上海航路上午十一時開船改爲正午

一、台灣航路下午四時開始改爲同五時

芝罘威海衛清津雄基船票發售處

▲日本國際觀光局奉天支局大和旅館出張所　日電三四六一一

城內分所

哈爾濱新京各地日本觀光局

敝報廣告事務請用電話二—二〇二二　盛京時報廣告部

生乳藥水　人造乳

退除雀斑　每瓶壹圓　退雀斑藥

腰腿背痛　每瓶五角　膏藥大王　每貼壹圓

奉天城內永平西藥房發行各埠鎭縣均有經售外埠函購不另加價

商業登記

○滿洲電業股份有限公司變更（支店）

一董事吉田豐彥入江正太郎、孫瀨、小池寬、高橋仁一、王甲之、林鶴皐、岡村金藏、溫和、古泉光男、迫喜平次、奧村愼次因任期滿了於康德四年九月貳拾五日各自退任

一董事石橋末一　趙壽芳任期滿了　於康德四年九月貳五日各自重任

一開左六名於康德四年九月　貳五日就任董事　下關修新京特別市興光路壹零壹號　山崎元幹新京錦町貳丁目參番地　大津敏聰新京特別市崇智胡同六零貳號　啓彬新京大和通八番地亞洲旅社　岡雄一郎新京特別市五色街參零壹號　大磯義勇新京特別市東安街貳零貳號

一監察人巴英額谷川善次郎任期　滿了於康德四年九月貳拾陸日各自退任

一監察人高橋貫一因任期　滿了於康德四年九月貳拾七日重任

一左開人於康德四年九月貳七　日就任監察人　鍾毓哈爾濱長官公署街中學胡同壹號

康德四年拾月貳拾八日登記

○日滿商事股份有限公司變更（支店）

一監察人久保田忠吉富田租任期滿了於康德四年拾月壹日各又重任

康德四年拾月貳拾九日登記

○康德製粉股份有限公司變更

一董事宮崎與八於康德四　拾月拾陸日其住所移轉於左地　東京市小石川區表町百九番地

○滿洲航空株式會社增加資本

一增加資本ノ總額國幣五百萬圓

一增加資本決議之　月日康德四年八月貳拾六日

一各新股已繳之股欵國幣參拾圓

康德四年拾月參拾日登記

○奉天煤油批發股份有限公司變更

一董事小松稔介於康德四年九月二日其住所移轉於左地　奉天市商埠地六經路

一監察人菅沼邦彥於康德四年九月二日其住所移轉於左地　奉天春日町十二番地

○滿洲通信機股份有限公司變更

一監察人石川清於康德四年五月八日其住所移轉於左地　東京市大森區　園調布四丁目百七十六番地

康德四年九月十七日登記

○股份有限公司設立

一公司之名稱滿洲昌光硝子股份有限公司

一本店　奉天市西區中央路四一

一支店　大連市秋月町二〇番地　東京市麴町區丸ノ內

一所營之事業　（一）板硝子並副製品之製造販賣　（二）關聯前項事業

一股份之總額國幣三百萬圓

一每股金額國幣五十圓

一各股已繳之金額國幣二十五圓

一公告之方法本公司之公告以滿洲國政府公報公告之

一董事之姓名住所　藤田臣直東京市赤坂區青山高樹町十五番地　杉森政次大連市櫻花台五二　伊澤道雄東京市麻布區狸穴町四森本貫一福岡縣戶畑市一九九三　山田三次郎東京市赤坂區青山南町六ノ三

一監察人之姓名住所　一宮佘五郎東京市澁谷區鉢山町十四ノ壹　堀義雄大連市東公園町三〇南滿洲鐵道株式會社內

一解散之事由本公司之存立期間設立後五十個年

康德四年九月二十日登記

○東洋製粉股份有限公司變更

一監察人酒美淸管沼邦彥谷本朋次名三名任期滿了於康德四年九月十五日重任

康德四年九月二十三日登記

○無限公司設立

一公司之名稱福興隆無限公司

一本店奉天市小西邊大街上首路南門牌二九八號

一所營之事業一人絲絹棉絲棉布棉紗及東洋各種布類批發業二膠皮鞋帽子手套等批發業　三印花包袱布手工業　四前記各項附帶之一切業務

一訂立章程年月日康德四年九月十五日

一代表股東之姓名馬瑞五

一股東之姓名住所出資之種類及價額或估價之標準　國幣一千圓馬瑞五奉天市小北關萬壽寺胡同門牌十六號　國幣一千圓張文漢佳木斯連江口鎭大街路北門牌三九號　國幣一千圓張紳書奉天市小西關電車路路西門牌二七四號

一解散之事由由設立日起存立期間爲二十年

康德四年九月二十三日登記

○股份有限公司設立

一公司之名稱美德電器股份有限公司

一本店奉天市鐵西區北二路四拾壹番地

一所營之事業　一電球各種電機器具之製作販賣並其附帶事業

一股份之總額國幣五十萬圓

一每股金額國幣五十圓

一各股已繳之金額國幣二十五圓

一公告之方法本公司之公告於滿洲國政府公報廣告之

一董事之姓名住所　庵谷忱奉天琴平町拾番地　矢吹貞夫東京市澁谷區千駄ケ谷町參ノ四九六　日笠正治郎東京市淀橋區戶塚町三ノ九三七　尾崎春彥東京市目黑區宮ケ丘一七十五　林愨于大連市菖蒲町　番地

一監察人之姓名住所　梶平治東京豐島區堀之內町一〇〇二　深尾貞富山市西四十物町二十五番地

一解散之事由自公司成立日至滿三十個年

康德四年玖月貳十四日登記

○日滿商事股份有限公司變更（支店）

一康　四年玖月十六日支店由大連市東公園町參拾番地移轉於左地　大連市紀伊町六拾四番地泰平ビルデイング內

康德四年玖月貳柒日登記

奉天區法院

時代下的婦女羣衆
要整飭本身造福家國
要希望上進極力自勉

在婦女的群衆中。我們可以約略分爲有閒的。職業的。和家庭的女人三種。在這三者中。前者和後者。雖然也是一條綫上的人。但優遊在閒適的女人。畢竟是優遊在閒適中的女人。我以前曾經訪問過幾位名門的太太們。結果給我的印象。只是閒情而已。她們不但知道每一部電影片子的劇情。甚至於連『金薇和王人美』『王引和袁美雲』…的戀愛史。都說得很詳細。不但此也。甚至幾位太太在溫理牌經後。會因唐季珊。阮玲玉的故故典兒。開一場熱抅的雄辯大會。

然而。也有不盡然的。比如嗜茶的談茶。嗜陳設的談陳設。嗜味的談菜。甚則談自己家庭瑣事。這又高一着兒。總而言之。很少緘默的人。即使有了緘默。也多感到毫無聊賴。

職業的 婦女。等等不齊。辦公員。若女侍。都是這世界生產的人。女辦公員。自昔有花瓶之譽。雖然把智識職業戰線的女人。罵得太苦。然而一小部原因。女人也有自取之道。憑良心說。女人中不是沒有學術講演拿出去呱呱叫的人。無如社會到處按着虛榮的眷穿。在辦公廳裡被男人羣包圍的女人的步子。更危險。一錯脚。就會掉下去。何況男人們以『不肯把一個瓶子來裝米來裝菜而裝花』的執抅意識來毌女人呢？

我也曾訊問過幾位飯館女侍對於她的前途的觀念。但她們的回答。眞使令我十分失望。第一個女侍。她告訴我。『我簡直就不曾打算過我的前途。甚至於不敢打算。反正就是混唄。』

第二個 女侍。她告訴我『第一。我就希望有錢。有錢。能使令我再不幹這營生了。』

第三個女侍。她告訴我。『我現在願意死！』

第四個女侍。她告訴我。『有衣裳穿。有錢花。我什麼也不希望。』

第五個女侍。她告訴我『我就怕恐怖的人的嚕囌……』

安了。這已經下層職業戰線女人是什麼心理。更無須作者來揭穿。

最後。該說在家庭內服侍丈夫敎育子女的女人了。她們眞够得上稱其爲女性的中堅。家庭就是她們的社會。她們有勤儉的精神。堅忍的毅力。烹飪裁縫。她們慣會。待人接物。量入爲出。她們更熟練。她們沒有閒暇。沒有奢望。沒有名目。她們就是賢明的賢妻良母呵。

在婦女的群衆中。雖然一部份是墮落的。但全是有希望的人。也正是全該自勉的人。當這空前的非常時代。整個的婦女。該怎麼樣去整飭本身造福家國呢？

婦女們。你們不要忘掉你們也是這時代下的人！也是這時代下的人。一五燭燈下。

代郵 豈女君。所言者無。希諒之。—編者

非常時日本「與婦女之自覺」（三）
（山田淑子）

我在這寫一寫看偉大的日本女性的一個事實。

八月十五日。華中方面第一回渡洋爆擊時。參加此爆擊隊很尊貴犧牲的○○航空隊附海軍中尉山內達雄（二七）戰死消息。從海軍省到故鄉長崎市的母親。安子的手。氣壯力健的她。很感激的就寫了一封信。寄到海軍省人事局去了。這信的言語。句句都是感謝愛兒。爲君國戰死。而使閱讀的人感泣。

『敬啓者。○○海軍 航空隊附。山內達雄。於○○空襲時戰沒余現在已接到貴省通知。欣悉一切。豚兒達雄。以光輝死化爲護國之神。爲萬代不易之祖國捧身獻命奮鬪者。實在感激不盡。爲母親之我。替戰死之豚兒達雄。表示感謝之微意。達雄少時。即秉正直清淨之心。愛好 武勇。余自 其少時。即信將來必定受天之大命奉公。所以貧賤之我。並未以他寫作自己兒子。而當做『皇國之兒子』養育。昭和九年。視國非常時。彼馳參光輝之海軍旗下時。業已決意明瞭今日之戰死。余現在替戰死之豚兒達雄奉唱。

天皇陛下萬歲。大日本帝國萬歲。大日本帝國海軍萬歲！

年老之母。看着明月要哭麼？觀着花香要悩麼？不。不。拾頭見那天空上飛舞之航空機。達雄之心魂生命。即是永久不滅。在那飛機上！

余還有三個男兒。將來長大時。余已決心仍使彼等爲皇國盡忠。尚希鈞省。請勿顧慮余之小事爲要。敬呈。

海軍省人事局公鑒

達雄母安子謹上。

閱讀此信。豈有不哭的人麼？這不是皇道日本婦德之精華麼？我們要明白。以夫婦之理結合的男女。已經不是兩個單獨的存在。只不過是按彼此的性能。特徵。天分。而對一個事業分工去作就是了。正好比陰陽兩電子結合。才能實現發作用般。有了妻子的。內助。始能十分發揮男子的力量。根據此種意義。我主張『女子應當在家庭裡。幫助男子業的務』。婦女跑到男子社會去活動。獲得好結果的。實在少有。而盡力婦道。以其功績。垂示與後代的婦女們。這是多到數不過來的。偉人之背後。常常是依靠有賢妻良母的幫助。這種事實。也是不勝枚擧的。諺云『銅像之下必有婦人』。這就是說被鑄成銅像的偉人。他後面必有婦女內助的意思（未完）

宗法家庭下 無子的危殆
（娜）（續）

不過多妻的原因不同。有的在求性的變亂。有的在求子嗣——這比較來得堂皇些。理由充足些。無後爲大無論誰都承認這信條吧？但其內心究若何？又確不敢說了！養子育子以防老。結果只造成了個烏煙瘴氣的家庭。眞正子能孝否。能防老否。還抵用錢來培養着。

二。怨嘆。養育子息。是女人結婚後當務之急。假若這一個女人。永沒有生過孩子。四周人湧上諷刺了—這女人還一個孩子都沒有。沒作功德。『孤命』婆媽三七四六。幫助兒子盤算娶妾小的計劃。於是兒子便成了她日夜的盼望。她過着哭愁的單調日子。喘息在這無子無福的宗法家庭下。抬不起頭。『死了靈幡無人打』。可憐之至。

三。無子嗣之富翁死後。一生競競業業擁着大批財產。只有女兒沒有兒子。他明白娶妾養兒子。都是白扯的事。一旦病了！死後糾紛起來啦。『沒有兒子我們要過繼』。同族無賴都一擁而上。都要作兒子。兒子太多了。『兒子啊！給我洗遺屍』『兒子啊！給我睡在亂草中七日夜』。他們都異常奮勇。一毫無怨。等到死者會聲明『但關於我的財產全 數歸我的女兒』。什麼都不叫了。糾紛大起。糾紛一直到法院解決這遺產的支配。忘了情義。忘了一切。錢即是子。子即是債。

以上三段証明。可以十足表現出宗法家庭下的無子危殆。我想我們應當看開『子』的問題打破了傳統的信念。

—某一時感的流露

試新裝

（（。流綫。））（（。砲台。））

春來大地。萬象更新。而我少女。何 可無新衣新裙？人是衣裳馬是鞍。出門碰穰笑話咱。做新衣。試新裝。無上喜懽。況我年華小。不打扮。 老大興味索然。他日獨坐小窗前。 將贏等得他笑眼看。（新文）

× × ×

刮起春風。長出了春草。大自然。大地滿佈了春色。我的青棉袍很知候的下了身。重換了黑衫。夾袍褂。因爲自己已被時代之帅却了。已經鼓不起勇氣嚐任何新鮮的滋味啦。

舊衣。新衣。還不都是一個穿— 這該多麼黯淡不客討美呢。（凱）

× × ×

人有幾許青春年少？世有幾許春色花朝？ 好珍重。這時候。金碧輝煌衣衫。 曾不若時新好。引鏡向身仔細照？短袖細腰。 襟長裾小。郎在窗前微微笑。將儂貌比花。花不如儂嬌。（六 姐）

× × ×

我還有心有場做新衣裳呢？ 就穿個舊大布衫子混吧。他媽的。混吧。

大下期問題「我對於化粧」

洪荒劍俠圖
第二回 一〇七

憑風逐浪搗賊巢降龍伏虎
追雲赶月展奇謀破釜沉舟

【張青山】

我交遍天下友。惟有哥哥是我的親切之人。請問這個事應當怎麼個進行的方法。方可遂了我們的心願哪。尹士興手扶牀榻。伏下身形。口對着萬惡滔天的惡賊何中興的耳旁。低言說道。必須如此這般。這等這樣。何愁他等一個個不死無葬身之地呢。你看我這個主張能成功否。何中興只喜的眉開眼笑。連連稱讚哥哥你可算得足智 多謀比兄弟我高明的多啦。事不宜遲。趕快急速進行。我這方面絕對的遵照。哥哥指定方針。按着步數往前去作。抱定百折不回的宗旨。實力奉行。請你老人家放心可也。事成之後小弟我沒齒難忘哥哥的大恩大德。說着話眞會感激流涕。雖然是拿着尹士興當作了切己連心萬金不換 的好朋友。也是這小子報應昭彰。他那裡知曉尹士興。自從與僧道俗三老分手之後。歸還島中臥底。把外面窺探的事情。詳細報與元兇首惡。上至欒尚下及羣賊無一人不拿尹士 興當作白蓮敎中第一流忠心任事的人物。所以衆寇沒有跟他不相近的。因爲何中興奸狡異常。尹士興格外與他套近。所以二人成爲莫逆。惡賊認爲是刎頸之交。前者二高人在通天墩地藏風島。遇險表面上是全軍覆沒。實際上是生死狀況不明。把一個尹士興活活的要急死了。大面上還不敢露出痕跡來。多方探詢。已然證明僧道二高人與衆官軍身逢絕地。斷無生理。痛的他背地裡。哭了個如醉如痴偷偷得對天明下洪誓大願。誓死必得與死者報仇雪恨。替國家除此匪患。只是要憑三寸氣在。決不罷休。此次官軍來到。他是巢賊之中八路總探敎主。出入自由無人攔阻。這才赶奔水師營去洩機。及至浮水到了水師營內。鑽出水面。口稱受張道長所派來見軍師統帥。船上衆兵士見由海裡鑽出一個人來。露着上半截身軀。各把洋槍弩箭對准將要問話。聽他說出是求見軍師統帥的。遂即喝令少候。連忙飛報入中艙。層層節制。信息傳入帥艙。劉伯溫 當時傳話別管他誰差來的。旣來見我。着其入見。中軍官遵令退出。傳令手下叫來人入帥艙回話。軍士來至外圍子船邊。傳話道統帥有令着你上船入艙回話。尹士興泅至船邊。船上的人伸下勾杵子來。把他帶上船去。將軍刃等由身上摘下。脫去水衣。週身搜查已過。帶至帥船之上中軍官的面前。中軍大人看了尹士興。面帶忠厚。不像奸詐之人。用手指道統帥有令命你入艙回話。隨我來。說罷轉身入艙。到內艙的門外說。你在此少候。尹士興站住身形。見 中軍大人入艙回話。回顧左右親軍羅列。弓上弦刀去鞘。威武之極忽聽裡面傳令。帥爺令下着來人入見。尹士興 答應一聲進了內艙。怎敢抬頭仰視。兩傍呼喊跪下跪下。尹士興連忙跪倒往上叩頭。口稱統帥在 上。民子尹士興叩見。上面問道你被何人所差。有何事件前來見我。尹士興 就將在登州會見僧道俗三老。聲奉令入山臥底。受張道長的指揮。並通天墩地藏風島全軍遇難的事件。根本原由詳細說了一遍。劉伯溫向公冶老俠問道。老先生認識來人麼。公冶老俠說道。確然不錯。此人名叫尹士興。毫無虛假。劉伯溫傳話你且平身。尹士興遵令站起身形。公冶老俠說道士興我來與你引見引見。用手一指下首帥位之上金甲紅袍者。此位乃開國元勳。徐老元帥。尹士興行禮已畢往傍一站。老俠又指着上首帥位坐的一位道者說。這就是總帥劉軍師。尹士興又過去叩了一回頭。伯溫面帶笑容說道壯士免禮平身落座。尹士興遵令站起。又給公冶老俠磕頭。然後站身歸座。公冶老俠說道。士興啊。不枉你小子一心向正。報效皇王。今日在二帥的面前你也得有座位。快將你來意說明。尹士興躬身答道。山中遣派二鬼來探水師營虛實。就把賊巢之中的機密合盤托出。徐達老帥哈哈大笑道。軍師統帥你看。這也是皇王的洪福齊天。才有這忠義之士前來洩機。我們得其眞像。已知敵人的底蘊。何愁難以掃滅他等。蕭清海島。以安天下呢。伯溫笑道。天命所在。羣醜豈能抵抗。徐帥遂對尹士興說道。某與統帥。委你爲全軍總探事官。俟等京兵奏凱班師還朝之日。奏明聖上。必要破格封贈。尹士興離座向上跪倒。叩頭謝過二帥提拔之恩那張道長與高僧及官軍等決不能覆沒於藏風島內。只皆因我這起數課。皆是上上吉卦。搜求爻象是兇中得吉。並無絲毫傷損。伏藏不現者。是未至時機耳。一朝發現或可還成就豐功偉績。你從此以後。事司由賊巢至水師營的要路遇有什麼機密。速來報知以作準備。尹士興遵令告辭離了水師營退歸山島。

失照聲明作廢

領名坐落地目面積四至失照號碼失照年月丟失原因開列如下
盧福鈞牛截河南溝熟地一〇垧〇〇東王升西山南王升北王升
霖字買契第五七三五號康德四年春季遷居遺失
張祿水曲流河南溝熟地五〇〇〇東山西河南崔永恒北孫爾廷
買契號碼不詳康德元年六月燒房燬毀
穆永昌水曲流河二甲熟地三七垧〇〇東葛文榮西穆永昌南荒
北山號碼不詳康德二年七月匪患遺失
周世臣水曲流河東南溝熟地九垧〇〇東山西韓平安南山北山
荒字省照第一八九三六號民國二十年匪患遺失
吳景元牛心山尖頂子荒地二垧五〇東山西河南王方北胡香
九清字執據第七五七二號民國二十年匪患遺失
謝慶和牛心山荒地四五垧〇〇東河西謝永和南山北張財査字
執據第五二六六號民國二十年匪患遺失
王貴水曲流河南溝熟地三垧〇〇東溝西山南丁萬有北王喜財
淸字省照第三二七一三號民國十八年俄亂遺失
田德實牛截河南溝熟地一二垧〇〇東張魁升西楊德山南小河
北田德財號碼不詳民國十八年俄亂遺失
劉和牛截河南溝熟地一一垧六〇東秦成禎西劉永祥南溝北劉
會卿淸字省照第三一九五四號民國十八年俄亂遺失
劉永祿黃泥河子三寶山荒地九〇垧〇〇東殷國起西山南李景
春北山蜂字小票號碼不詳民國十八年俄亂遺失
益豐泰三望寶山東楊木林子荒地四五垧〇〇東殷國慶西山頭南
界北河蜂字小票號碼不詳民國十八年俄亂遺失
單桂亭下亮子筒子溝荒地二四垧〇〇東楊雲峯西吳志元南山
北單桂亭生字小票第六二二五〇號大同元年十月匪患遺失
右記失照自登報日起滿三個月時如無聲請異議者不論落於何人之手均認爲無效特此聲明

密山縣縣長 于耀洲

受讓營業啓事

敬啓者錦縣東街大德堂藥局因生意虧累不欲繼續營業經友人介紹於康德四年十月十四日由前經理人李振閣予兌歸本號接管改爲大德堂泉記當經双方書立兌契接兌淸楚與前大德堂完全脫離關係幷言明對於前大德堂及大德藥局與大德堂興記各名義所有從前在外應聲作保暨一切內外存欠欵項負担債務行爲統歸前經理人自行淸理概不與大德堂泉記相涉因恐各界不明內容特此登報聲明

錦州市內東街路北 大德堂泉記謹啓

讓渡營業啓事

逕啓者前大德堂藥局因生意虧累不欲進行營業茲於康德四年十月十四日經友人介紹將物貨舖墊等全部讓渡與大德堂泉記經營以前大德堂及大德堂興記內外存欠欵項暨在外應聲作保等事均歸鄙人負責淸理概不與大德堂泉記相涉恐未週知特此登報聲明

鄙人 李振閣謹啓

失照聲明作廢

敝人劉太春原有領名一段坐落輝南縣永安堡村西安堡屯計地一百二十畝三分大照一張因大同元年刀匪變亂將照丟失特此聲明作廢

緊要聲明

敬啓者敝人住奉天市篤信區小則官屯於去歲正月間在小西關丟失張廷弼領名冊地二十二畝大照彼時聲明登報作廢現經市公署派員査勘明確准發新照日後此照不具落於何人之手概作無效

奉天市小則官屯 張文閣啓

失照聲明

啓者原有張萬寶領名地一段坐落輝南縣團林子村關家屯計地一百十八畝執照一張因大同元年刀匪變亂將照丟失除呈請縣公署補發新照外理合登報聲明

營業人 張長庚謹啓

聲明股東脫離關係啓事

遼源縣東盛長木舖係由康德元年七月十九日辭德堂順德堂集雲堂泉德堂四股東出資組織營業已經四年之久至康德五年二月二十五日經衆股東同意辭德堂股東將股本及所得紅利完全算淸退出此後歸順德堂集雲堂泉德堂三股東合資經營字號仍爲東盛長自此以後與辭德堂脫離關係除立退股契約存証外特此登報聲明

遼源東盛長執事 王景山啓

開豐鐵路公司發放紅利日期廣告

本公司第十一回營業年度（康德四年）紅利定自本年四月十五日起始發放務請股東屆期携帶息摺及前送存公司印鑑所蓋相同之名章（如尚未送印鑑者必須將印鑑並名章與息摺一併携帶）前來領取特此通告

奉天甘官屯李德奎啓事

啓者敝妻李王氏進門多年攪家不寬曾兩次狀訴家兄等人不得已敝人與家兄析居冬[illegible]不意析居後伊更不安於室始則勸敝人納妾以冀有後繼則迭[illegible]欵共貳千餘元滿外自由過活迫去冬伊將欵用盡仍不回家向法院呈訴敝人要求分產經法官詢明伊係無理取鬧遂勸令和解[illegible]時令敝人賠與伊國幣五十元償還私債仍得回家安度兩造當庭認可敝人當交國幣五十元候伊歸家詎意至今將及兩月伊仍在外與他人同居過活查伊不歸家情形定有意外圖謀不利於敝人自不得不爲預計除分家後兩次登報聲明不負責外、茲復聲明敝人與伊當庭和解成立日起伊在外或借欵或與人私立種種字據等項凡有不利於敝人之所爲敝人概不負責恐未週知特爲登報聲明

瀋陽縣五區甘官屯村民 李德奎謹啓

股東印鑑章遺失聲明作廢

本行依據張子泉來行聲稱股東印鑑章業經遺失除具保另行更換新章外舊印鑑章無論落於何人之手概作廢章特此聲明

康德五年三月十三日

奉天商工銀行啟

王性天革職聲明

啓者本行保險部外交員王性天因犯行規經本行査覺即日革除嗣後王性天在外無論發生何事本行概不負責恐未週知特此登報聲明

新京室町四町目四 三井洋行保險部

失照聲明

啓爲鄙有坐落濱江省巴彥縣北甘木林子熟地四十垧大照一張又同坐落熟地十垧大照一張原照四至東至寶主西至買主南至賣主北至倡維新在二月廿七日爲準備辦理丈地驗照等事由遼陽原籍携赴興隆鎭中途輾轉改乘火車不愼遺失除呈請縣署補發新照外該照無論落於何人之手概作無效特此聲明

營業人 苗澤民啓

緊要聲明

逕啓者敝校前在奉天商工銀行前身奉天儲蓄會存有特別活期存欵一項當經領得第三五七一號存摺一份惟事變後不愼將前項存摺及印章一併遺失除已向該行聲請掛失另具商保本利提出外特此登報聲明此後摺據及印章無論落於何人之手均作無效此啓

康德五年三月四日

奉天坤光女學校啟

募集僕役

一 年齡由十五歲至十八歲之通曉日語者 一名
一 要有在市內確實之保人二名
一 希望者親持自筆履歷書貼以最近所攝之照片前來接洽

奉天八幡町九 富士自轉車發賣元 日米商店奉天出張所 電話（三）二五五六番

民刑事登記各呈報 代書全勝社 藤原長五郎 奉天木曾町十番地 電話（2）四五五一番

契照遺失聲明作廢

爲聲明作廢事查本行營業坐落五常縣二區山河屯西街路北街基地一段計一八九〇方丈有千德和領名執照一張在舊行號時代收藏不愼業經遺失除報請縣公署照章補發新照外合亟登報聲明嗣後該照無論落於何人之手概作無效特此聲明

計開四至 東至曲忠學 南至大街 西至遲廣升 北至土城根

滿洲中央銀行啓

恭頌雙城縣拉林鎭東八家子分駐所警尉補吳君貴三德政

雙城縣拉林鎭東八家子警察分駐所警尉補吳君貴三係由拉林警察署升任八家子分駐所自到差以來公正廉明熟悉警政學有根據作事認眞督率警士奉公守法各盡其職振刷精神以身作則維持地方治安不遺餘力八家子東界山林向爲盜藪出沒無常則嚴爲防範烟賭等項本爲盜源則嚴行査辦晝夜設崗恐其疏漏則嚴飭警士加意梭巡宵小潛蹤盜源已絕非法之徒回心向善化盜爲良公德無量於是地方安堵商民樂業吳君警尉補勤勞卓著堪稱警界明星而警長趙君品淸又輔佐盡力亦警界之錚錚者兩美相遭地方幸福愛日心切拜賜情殷爰舉事實登諸報端以資感謝云爾

濱江省雙城縣拉林鎭東八家子 商務會 區村警備總 恭頌

博愛醫院

院長 醫學博士 孟天成
副院長 醫師 日沖飛那

大連市小崗子宏濟街
本院電話 （三）一六六六 （三）二六六六 （三）三六六六 [illegible]
內科 外科（內臟 肛門 整形） 小兒科 眼科 齒科 花柳 皮膚 耳鼻咽喉科 X光線科

產院新設
新館（本院西鄰）電話（三）二八〇五
主任 產科婦人科 女醫師 日沖飛那 女醫師 中村二字 女醫師 稻垣雅子
產婆 樋口佐和 坂元カヤノ 德山ノシ 沼ナ泰子 片岡シツ子 大久カメノ
分院 市內○町 電話（二）八五一〇

敬送遺○○秘方

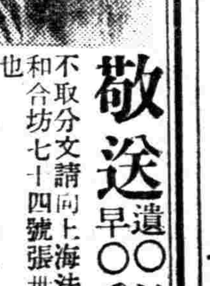

欲函購本堂之龍虎固精丸者遇請將欵滙下當即寄奉
不取分文請向上海法租界霞飛路和合坊七十四號張世德堂函索可也
滬戰爆發地處法租界不受戰事影響且郵滙郵件照常可寄故病家如

代理

商標 發明 意匠 關於會社一切組織程序

事務所 新京東五條通三番地（取引所南對門） 電話三—五七七二番

前實業部商標局囑託 勳六位 景雲章 辨理士 中根齋

奉天辦公處 商埠地四經路二五 寶隆洋行 電話二—二九八八 小西關大什字街西 三益洋行 電話二—七三七七

戒烟

（一）君願不受絲毫痛苦見烟自厭乎
（二）君願吸烟隨時可以拋棄而不上癮乎
（三）君願神暢飲食加增大便暢利面無烟容乎
請服 天然淸補丸

此藥本爲淸補品並有解除痼癖之特效已經內部化驗證明無毒質性和平保君服藥後烟積由大小便慢慢潤下而烟癮自能按日減小無絲毫痛苦不誤工作而癮已除如藥無效原盒退欵定價每盒一元二角半打六元六角一打十二元日金滿票通用如直接來津函購者免收郵費

新京四馬路泰和藥房 江省南大街新新藥房 吉林省河南街同義成 大連富久町延生堂

總批發處天津黃緯路閻氏製藥所

飛鴻遺跡出版廣告

飛鴻堂印譜海內劇迹雖千金亦莫能致據云原印每方皆有邊跋爲乾嘉兩朝名家手跡書、文、刻皆絕作非後來所能企所可惜者飛鴻主人集譜時未拓邊跋只不過擇尤拓百數十印以貽朋好譜中無邊跋以此故也此兩冊爲穆儒丐先生所收藏紙墨極舊甦躍甚精或者即飛鴻主人手拓以貽朋好者乎眞、草、隸、篆各體俱備且皆乾隆時名家所書所刻不但篆家所當奉爲程式即臨池家亦不可少之師資也茲依原樣影印裝爲二冊以實價分讓同好書印無多購者從速

定價每部二元五角

總發行所奉天小南門內 萃文齋書店

舒肝健胃丸

平肝順氣 開胃健脾 因氣因食 各症良藥

此藥專治、男婦肝鬱氣滯、胃不消化、飲食停滯時常打隔、嘔吐酸水、胃腸脹痛、兩脇攻痛、及日久心口疼痛、噎膈轉食、心腹病塊、癥瘕痞積、氣逆攻痛單雙鼓症、因氣脾積、食積、寒積、虫積、氣積及茶寒酒寒心腹各症、服之甚有功効、舒肝順氣、開胃健脾、開鬱化滯、散積消聚、平肝導滯、散癥除瘕強健胃納、潤腸通便、消除煩悶、舒暢氣血、通暢百脈、凡係因氣因食所患肝胃各症、無論老幼服之皆治胃病的良藥也。

○每袋定價國幣一元半打五元函購不取郵費
各埠均有經售不知直購可也

總發行奉天鍾樓北 關東大藥房

阜新教育人事 陣容一新

【阜新】縣當局、鑑於教育一項、關於國本、非常注意、除近來招集全縣各校長、開重大會議、對於一切、認眞實施外、并求人地適宜計、茲將縣街公立國民優級學校、校長鄧毓麟、與孫家灣國民學校、校長鞏占儒、互相對調、泡子村公立國民優級學校校長辛質彬與揮鍋村公立國民優級學校校長王治淳互相對調、石頭營子村、公立國民優級學校校長裴駿聲、調劉家窩堡學校、該校長李占春、調元寶窪國民學校長吳耀東、調石頭營子村、國六家子村、公立國民學校、校民優級學校、平安地村、公立國民學校、校長田倫、調招東滿村、公立國民學校、該校校長呂會周、調五家子村、張家窪子分校教師、梅倫營子村公立國民學校、校長鄭玉波、調六家子村公立國、學校、元窪國民學校校長趙寶華、調梅倫營子村國民學校、八家子村公立國民學校校長穆青林、調平安地村國民學校所遺八家子國民學校校長一缺、以教師師乾順升充、奉委後、均遵即前往該校任事云云、

開學生時局講演會

【三江】建國第六週年紀念日、學行宣揚週間、由第一日至第三日、各項行事、官民聯合盛大舉行、第四日由三江報社主催學生時局講演大會、會場擇定模範學校、聘請省立學校、優級學生、爲演員、講、（一）計師道學校 學生王福堂講、（康德五年建 國精神宣揚週間之重大意義）（二）同校學生凌盛籍講、（建國精 神宣揚週間內國民應有之覺悟）（三）同校一年甲組全體合唱日滿交歡歌、（四）國民高等學校學生張明傑講、（共同防衛）（五）青年團王中直講、（青年團訓練之意義）明日尚有繼續講演云

各校新生踴躍 超過定額十倍

【延吉】省立師道學校及國民高等學校、于本年新學期皆招收新生、而開新生報名極爲踴躍、據兩校截至日昨之調查師、學校領去志願書千枚、而已提出志願書者達百名、如至截止期、恐尚有七百名在也、故與募集限額之百名相較、成八與一之比率、至國民高等學校領去志願書者達二千枚、現已提出者達三百名、截至截止期恐尚有一千數百名也、故亦以原額百名相比、殆成十五對一之比率、因是目前已顯呈入學難之狀、當局及學子各有恐慌之態、難免有向隅之嘆云、

派員催徵地捐稅

【西安】西安縣公署徵收人民、地捐地稅因杜農民因循觀望起見、特於三月一日起施行加罰在案、縣當局以雖然加罰而人民仍行因循不來繳納者甚多、特飭財務科長馮履議、派該科徵收人員、分往縣各區催促人民、在就近各區街村徵收地稅地捐、以重國款云、

映演軍事電影 喚起募兵認識

【延吉】第二軍管區電影宣傳班、由參謀處長智緒峯上校率領下、于三日蒞延、于縣公署聯合主辦下、自午后七時半在延春舞台映演電影、一時到場觀听人士極衆、（限于十八歲以上者）不下千餘人、開演之前、由智上校講演募兵趣旨並以本街募兵成績良好、頗爲嘉勉、旋即開始映演募兵電影至十時頃始畢、頗予一般對募兵常識以良好認識云、

開中學生及青年 聯合雄辯大會

【延吉】建國精神作興週間之第七日（三月四日）爲最後日、由協和 間 島省 本部主辦、中等學生青年聯合雄辯大會、于午后一時假新富劇場舉行、雄辯時間、每人以十分爲限、（用語分滿日鮮語）最後由劉省副本部長授獎、其當時式序列左、

一、開會宣言、海保事務長、
二、對日滿兩國旗行最敬禮、
三、國歌合唱（滿、日）、
四、注意事項指示、堀指導科長、
五、雄辯開始、
六、講評、森山審查委員長、
七、賞品授與、劉副本部長、
八、萬歲三唱（日 滿兩帝國萬歲）劉副本部 長、評定結果、

一等、 方文炫（師道學 校學生）、
二等、郭德發（國民高等學校學生）、
三等、康尚俊（東興學 校學生）、

募兵兩仟餘名 擇選六十五名

【齊齊哈爾】康德五年度沿例施行之募兵事項、月前經募兵員會開催會議完了之後、即爲着手募集實行、應募者共爲兩千餘名、由兩千餘名中經過三次檢驗、選共優秀者六十五名、送入教導隊、施以新軍之訓練、以作新國家模範青年軍之壯容、茲將檢驗日期及場所誌之如左、

第一次檢驗—在本月二三兩日間於龍沙公園齊集應募者自十八歲以上二十四歲以下之青年兩千餘名、視其身體強健、身量充足者、爲第一次檢驗合格、第二次檢驗—在本月十七日（地點尚未確定）將第一次合格者之中、將職務上之不可脫任者及學生之正在深造者、不爲收取之外、再選一百五十名送入第三軍管區、受以第三次之檢驗、第三次檢驗、於本月二十六二十七兩日間在三軍區由一百五十名之第二次合格者之中、選共最優秀者六十五名、然後送入教導隊、施以新軍之訓練、本年度之募兵行事即爲完結云、

道路泥水草車減少 物價飛騰市民叫苦

【哈爾濱】入春以來、天氣突然溫暖異常、以致各街頭巷尾所堆積之氷雪溶化、泥濘不堪、道外尤甚、因道路溶化、鄉中來哈營柴草之大車日漸減少所以近來市內各種柴草價格飛騰又兼米面價格纖昂、一般市民漸感生活緊張云云、

購置山林補救 農村燃料不足

【延吉】延吉縣公署實業股、以管內各村薪炭多感缺乏、考察其故、蓋因各村從來不履行植樹之故、又兼建國後、山林全部收歸國有、致植樹亦感不可能、該股有鑒及此、乃擬由縣購置山林、分給各村、（但朝陽、鳳寧、開化三村除外）以備各村民之分沾利益、如是施行之後、則隨砍隨植、五年之後、定可達到薪炭自給自足之境云、

各機關改執務時間

【哈爾濱】哈爾濱市公署、基於政府執務時間變更、由三月一日起至四月三十日止、每日午前九時出勤、午後四時、土曜日正午、各機關均於三月一日一律改正執務時間、於昨日正式通知各職員、至期遵守時間出勤云云、

理髮業增價

【安東】日滿理髮同業組合茲因理髮業各家營業競爭、以致價格太低、對生活之途、不足維持、發生艱難、嗣經全市營業者、開會討議、結果請定呈請當局略爲增價、嗣經當局調查情形、有增價必要、此後市內理髮價目、將提增云、

染業公會劃一價格

【哈爾濱】哈爾濱市內染商之價格、尚無相當統計、因營業競爭、故高低不均、現原料激昂、倘依然競爭、價格不同難免同歸於盡、染商同業公會有鑑及此、爲期價格統一、故於昨召集各染業開會討論、規定統一、同業行單、由公會印刷、分配各染商一律遵守價單實行云云、

開原街之映畫會

【開原】三月四日爲建國精神宣揚週之第七日、縣教育科假開原街公會堂開催映畫會、由午后七時起至九時半止、按師爲王曦霞君、技有專長、英姿特立、頗爲一般所贊許、觀者擠擠攘攘、達一千五百人之多、所映爲滿洲國皇帝御訪日本及日本人、王公父子、新建設大滿洲帝國、獅與虎戰、農業組合的故事等片云、

哈爾濱奏樂團 慰問傷病皇軍

【哈爾濱】以白俄「戛露新」氏爲團長、組織之哈爾濱吹奏樂團第一回奏演大會、於今午後一時在陸軍病院慰問皇軍傷病兵士、予彼等以多大之銘感、收到預想以上之好成績、午後三時半終了、查「戛露新」氏原爲「阿他慢色密諾夫」將軍麾下之軍樂隊長、對於該團今後之活動、頗堪期待云云、

町內自治衛生會 警署提示要案 會之組織及所負事業

【大連】大連沙河口署管內各町內會商民間、本著自治衛生爲根本的精神、由町內居住者躍起之下、各自整備各町內之衛生、清掃街道、防止各種病毒之侵入、並傳染病之發生與蔓延等自治自衛工作、關此連日來、各町區商民、相起運動、計議各町內會、各自結成町內衛生會、由同會各負町區內共同衛生並賴官署指導監督下、整理都市美觀、藉以裨益於區民保健、此項聲浪、一倡百從、一部分、業已進行結成之準備者、所轄之沙河口署衛生係、對民衆如是自發的衛生運動以爲事關公益、頗表贊同衛共步驟、促其實現、刻正積極的予以側面指導中、四日午後一時頃、招集各町內日滿代表者百數十名於同署大講堂內開催町內自治衛生會第一回準備結成協議會、同時由署當局提出同署製作之衛生會結成要案、一堂討論之、其要案之內容如左、

各町內會結成之自治衛生會置以顧問、指導員、及巡視員等、所負之事業中、最主要者一般家庭衛生施設之改善、增設完備、屋內外之清掃、道路掃除、撲滅媒病之蠅鼠、衛生巡視、（每月一回）衛生思想之普及、並徹底、衛生座談會、懇談會、衛生宣傳日、等等事業、皆須注以主力、務以町內衛生之一切、由於各人之手爲宗旨、完成町內之建設、

杯中物害人如斯耶 幾乎演殺人劇

【柳河】本縣春盛棧執事赫某者、年前與白某合資營設旅店營業、嗣因蝕本、營業停止本月一日經魯仲連、婉爲調解將雙方簿目算淸、正擬書立手續之際、赫因飲酒過量、手持片刀一把、尋至振江池澡塘、尋白某拚命、幸經多人勸阻、未果造成意外、嗣經警方將赫某逮捕、嚴予申誠、因係酒醉情有可原、已令具保釋家安度好杯中物者、盍其戒之乎、

設質屋業地面起色

【龍王廟】地面之興通、商業之繁盛、實賴質業之興旺市面、邑自去秋水災之後、各種商業蕭條異常、均待救助、免强支持、以資恢復、近漸而如災前之狀、市況亦甚復興、於此商業見盛、民生可維之際、有作間接濟助、使人民免受經濟之迫、勿受投借無路之害者貸金押物可稱便利之質屋業、將現市面矣、當屋定於月之十六日舉行開業式、字號爲公源當、嗣後爲難人民士、可稱便取之借助矣云、

郵局開辦生命保險

【三江】哈爾濱郵政管理局自中央政府實施郵政生命保險業務以來、時經三年、經過之成績、非常良好、本年依照全國開發成案、決定擴充、前者計有卅三局辦理生命保險、本年增加四十四局、凡哈爾濱管區內、擇其繁要地帶郵局、盡力添辦、在三江省內、則有佳蘭、勃利、林口、千振、湯原彌榮、富錦及佳木斯等八局、自四月一日起、開始辦理云、

團員獲匪得獎賞

【大民屯】屬界中古城子村保甲團員洪慶和、於前年在該村南、擒獲匪首天德、當時業蒙上峯賞賜、現在又經治安部發給獎章獎狀、於月之昨日、中村署長、召集全區警甲、在警署院內、舉行授與式、該署長訓詞加勉、以勵將來、若洪某者、可謂極榮譽云、

哈鐵開荷主懇談會

【哈爾濱】鐵道總局於每月在大連召集重要物產組合及其他運輸貨主開催輸送懇談會、關於鐵道運貨問題、蒐貨問題向一般貨主徵求意見、一面披瀝總局自體之方針、以樹立圖鐵道政策、此種懇談會向於海港地方開催、而於產生地向無定期的懇談會之舉行、鐵道當局有鑑於此、定於三月一日午后四時假大和旅館招待貨主三十餘名開催懇談會、屆時鐵道局佐原營業局長以下課長級數名一律出席、對於總局內部之方針作簡明之陳述、一般對其成果、頗爲期待云云、

白俄音樂大會 謳歌王道樂土

【哈爾濱】在五族協和之實踐都市哈爾濱、飽享安居樂業幸福之四萬白系俄人、當茲三月一日我滿洲國建國六週年紀念佳節、莫不自動的踴躍參加我建國市民大會、並於大會之翌日之二日夜七時、在斜紋街工廠俱樂部、於白系俄人事務局及協和會俄人部共同主催之下、舉行一大慶祝音樂大會、當夜由各小學校選拔兒童百二十名合唱協和行進曲、嗣則由俄人藝術家分別表演各種拔藝屆時定有一番之盛況云云、

師道訓練學員選定

【阜新】奉省令各縣選拔優秀學員、送錦州師道訓練所、以資訓練、而資深造、本縣業已選定、校長李奎林、教員周國興、姜軒春、王錫忠、蔣榮彰占海、柴顯宗、項佩華、張萬齡、李洪聲、張琳、孫國材等十二員、定二月二十八日由阜新車站啓程赴錦州入學云、

共濟醫院施療美舉

【遼中】本邑共濟醫院院長大野友士、以近來時逢春初、百病易生、而傳染病、如瘟疹疫痘等症、又甚可慮、且適逢三一建國紀念大典之日、散放施診券二千張、凡民衆患有時疾者、准于三月一日持券到院請求施療、以保人民之健康、大野院長同醫官李青山、助手高恆喜、小野口看護婦、助產士張雲華衆司藥、共同趕辦施療、隨到隨療、毫無留連刁難之弊、凡受施療患者之男女婦孺、咸具喜色相謂曰、王道國家、醫院慈善機關、爲慈善事業、俾民衆咸沾樂土之皇恩可喚起民衆建國大典紀念之並注意云云、

奉天電報學校招生

資格 本科（中學卒業者）豫科（高小卒業者）
入學 三月十五日前隨到隨試
額數 各科兩級五十名（有畢業証書者免試）
待遇 卒業介紹滿洲國內各鐵路局車站充任電報員
食宿 本校備有膳食及宿舍
校址 奉天大南邊門裡
附有詳細簡章來閱附四分郵票便寄

奉天協和日語學院招生『原名奉天市公署協和日語學院』

級別 高級部 限初中畢業 初級部 補習科 限高小畢業
學額 高級部二級各二十名 初級部二級各二十名 補習科一級十名
報名 自即日起至月底止
考試 隨到隨試
宿舍 本校爲遠道學生便利計備有宿舍
校址奉天市工業區五馬路南三街
備有詳細簡章函索附郵票四分即寄

—全滿唯一之大書報—
康德書報招募各省縣鎮分社
一、不要押金
二、不要保証
優待期間由三月一日起至四月十日止過期無效
來函附郵票一毛寄去美麗畫報二份詳細簡章一份
通信處奉天市大西關王翰林東胡同五號
康德書報經理部

新京中央日語學院 續招新生
科別、初級科、中級科、高級科、男女兼收
額數、五十名、二十名、二十名、（各級插班生若干名）
報名、自二月十六日至三月十日止
考試、隨到隨考（外埠有證書者免試）
校址、新京二道河子安樂大馬路
宿舍、備有男女宿舍
另有詳章函索附郵票四分

奉天日語專修學院（舊名奉天日語研究會）奉天大北關財神廟胡同 電話四·三八六九號
新班開始 三月十五日 初等科、中等科、高等科、研究科 各科六個月修了
補習數學班 三月十五日 算術科、代數科、幾何科、講師趙樂天先生 在本學院內 膳費學生自辦（一月約四圓）
寄宿舍
（各有簡章函索可也）

續招第三期男女汽車司機講習生
四個月畢業學費低廉負責教授成功考得免許介紹事爲止十八歲以上粗通文字即可招二十名
注意 凡有本會被革除及未畢業生數名該斷魚目混珠以近假設汽車學校希圖攏特注意本校作僞以害八方恐遠近未知認要注意本校京外馳名人所共知來時記明本會之校稱
報名處（新遷入）新京二道河子二道街（即南關警察署斜對門二層新大樓）
帝都汽車學講習會會長李啓

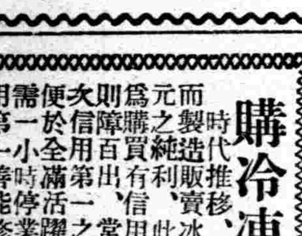

新式簿記招通信學員
人非有專門的學術不易在社會上立足欲學專門學術又因維持現在的環境和職務而又不能離身惟有投入本會
函授部 學得新式簿記爲最好良機因爲通信教授第一不拘時間第二不曠正業詳細章程請附郵票四分寄交新京中央郵政局私書函箱第八四號本會收即寄（通信時務將回信地址詳細寫明）
駐京大連銀行簿記講習會函授部啓

購冷凍機者、無異春儲夏金
時代推移、迭生新變幻、使用夏季萬人歡迎之冷凍機而製造販賣冰菓、冰結凌者、僅三月之間、即可博數千元之純利、此種冷凍機之樣式、雖有多種、而最重要者爲購買有信用之機械、倘購得假牌貨、當夏季最忙時、則障百出、常有一星期之停業、如是焉能謂之儲金、此次信用第一之國益冷機會社、在奉天設立營業所、以便於全滿活躍、聘技術十餘名、如生故障、在市內不需一小時停業而充分爲之修理、今夏開業者、務請用信用第一善能修理之國益冷凍機可也、
驚人的大暢銷 冰菓 一夏純利益參千圓 存庫豐富 立時按裝 國益冷凍機 年產一千五百架 日本第一之 冰菓
奉贈目錄

國益冷凍機株式會社 滿洲國總營業所 須田洋行
奉天十間房電車停留所前（電話二、四六五九番 電略ホウテン「コクエキ」）

股票買賣
信用素著 價值從優 獨家收買 現物提高
倘蒙通知即時寄呈（詳細買賣股票須知）
關於各種有價股票一切業務
福岡屋股票現物店
奉天宇治町十三番地路西 電話（二）二五七四番

機會難逢
營口美術照像院招募練習員
青年男女求職的新捷徑 失業的商人們失學的青年們前途放無限曙光
三個月卒業保險學成（不成退費）（馬上保有自己開業之能力）並代爲介紹職業（眞是千載難遇之機會幸勿錯過）
詳章函索附郵票兩分（院址營口[illegible]前街）

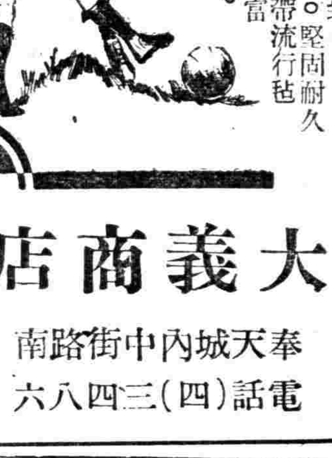

大義商店
奉天城內中街路南 電話（四）三四八六

欲以小資本謀職業者
—請用以下三種書籍—
新編應用 工藝品製造法 實價六角
簡易實用 化粧品製造法 實價四角
無師自通 化學工藝講義 實價二角
以上三種合購只收國幣壹圓外埠函購免收郵費以示優待如欲掛號寄書另加掛號費壹角 桃花人面每册現售三角

贈券
請將此券剪下、並附國幣壹圓（匯票亦可）直寄奉天商埠南二經路、美術工藝社即將本社最近出版之新編應用工藝品製造法一部化粧品製造法一部、化學工藝講義一部、合計三部奉上不誤、此券權益幸勿放棄
奉天商埠南二經路美術工藝社謹啓

韓奇逢 黑鷄白鳳丸
主治婦女經血各症
主治：婦女經血不調，趕前錯後，白帶過多，心忙心跳，久不生育，子宮寒冷，腰腿酸痛，久患小產，四肢無力，飲食不進，夜不安眠，經色不正，紫黑成塊，或淡紅色，氣虛虧血，咳嗽痰喘，功效異常。
韓奇逢（有十餘年歷史 最得女界信仰）
藥中的神品 病者的福音
黑字與烏字有天淵之別認明韓奇逢老牌

黑鷄白鳳丸
定價 每盒五元 每打五十元
滿洲國發行處
奉天大西邊門外路北四二號 韓奇逢藥房有限公司
大連平和街八四 韓奇逢藥房有限公司
哈爾濱道外純化街遠東醫社 韓奇逢藥房有限公司
新京四馬路中興大藥房 韓奇逢藥房有限公司

人生之幸福爲何？
調節姙娠兼防病毒用 衛生套 種類甚繁每打自五角至三元止價格不等
生殖器發育不良請用馳名之 眞空水治療法器（附屬品一概在內）普五元五角 特製七元五角
防止早洩○最有効果之 樂兒 小盒壹元 大盒壹元八角
強力內服治淋病 米亞可諾爾 自壹元—至拾元
其他強精藥劑器具等甚多，珍巧出人意外務祈一一駕臨參觀、至路途遙遠之人士、請於信封內裝入郵票四分索閱、以便將型錄急寄不悞、
奉天加茂町十六番地 粹具之百貨店 電二一三四六五
奉天春日町六番地春日町裡通 優生堂 電三一二七六一

田春聖藥 內服 **桃夢**
家庭之融合、夫婦之和好、皆足現實把握人生之幸福、倘欲更進而求其妙味不可不光顧敝店、確信一服此地、定能得如意之物品而歸也
小盒壹元 大盒二元[illegible]

世界珍聞及其他

檳榔和鼻烟

北京城市裏的較比有了一些年紀的人、是有着幾樣奇嗜、是不大爲青年人所注意的、惟因這種奇嗜、纔維持了這零星般的幾個商鋪的生意、

◀檳榔　一個木頭似的東西、不甜不酸沒有任何一些滋味、在過去也曾風行一時、有人精製緞質的荷苞、大紅色的胚胎、繡上紅綠藍紫各樣彩線的花鳥魚虫、和錶囊跟頭褡褳一起掛在腰際、用鋼刀切開成一瓣一瓣的檳榔、貯在荷苞裏、是一種時髦的裝飾、茶餘酒後、模出一瓣含在嘴、香噴噴在嚼着、嚼下的木屑吞入肚皮裡、據說檳榔有消食化水的功能、一塊檳榔能吃幾個小時、同時的檳榔也不太費、可以說是一種小消費、北京城裡的烟舖、全都寄賣、每天鋼刀乒乓的響聲、把漆面的櫃台、磨成漆腿面凹露出木的本色、也可見它的年代的久遠、吃檳榔的確有癮、癮大、鎮日口裏總在含着一塊小木頭、年歲老了的人、牙齒脫落、更有的檳榔麵兒、可以往口裏送、囫圇吞棗似的也能一慰老饞、

◀鼻烟　把葉子烟的梗兒、用碾子軋碎、用籮過成細末、再經茉莉兒的薰製、便成黃澄澄色的鼻烟、有這種嗜好的人、把烟末用手指蘸、了塞入鼻孔裏、香噴噴的得到一種刺戟、鼻烟是一向以『京薰鼻烟』號召、在北京城裏、不過僅有三家鼻烟舖、寄在茶葉舖裏的全城最多四五家、烟的本質原有高下、全憑薰的程度分別售價、好的賣到一角錢一小包、但是、越是癮大的人越聞劣貨、因爲劣貨就是胚子、是保存烟的原來濃厚味兒、未經薰過、聞入鼻孔刺激的力量、更要大些、過去—飽食煖衣無所事事的社會裡、有的土痞式的人、把鼻烟在臉上抹成一隻大蝴蝶兒托着烟碟、橫行過市、在法制文明、人生競存的今日、也成了舊話、尤其青年泰半嗜好烟捲祇有這些老人—從前的青年在維持着、還有一種用荷梗緩成的磨雲散、沁凉的味兒、是戒除烟酒理門同志的消閒品、

文人癖嗜

梁飲冰林琴南二君生前曾說 雀牌可助文思

梁啓超先生生前、有一種特別脾氣就是喜歡打牌、只要一有工夫、便拉幾個朋友、搓八圈麻將、紅中白版碰吃和、大鬧一番、儘管是在旅途上、或是極疲倦的時候、若是一擺陣式、便立刻興高采烈起來、

許多文化團體、或是學校、每逢他到一個地方、總是爭先恐後的請他去演講、可是他却毫不在意、依然是紅中白版碰吃和的搓個不停、人們便替他着急、催他趕快休戰去準備準備、

那曉得他却笑道『我正在準備呀!』當然、這句話是很惹人奇怪的、再追問他、『爲什麼還不休戰』、他却又會笑着說明、『休戰就完啦、我正利用戰時作腹稿哩!』

可是、爲了他一心二用、畢竟牌愈打愈敗、人們便又勸他『還是早些息戰罷』、

他便又會向人們解釋番『麻雀牌、可以明我智囊、用手一摸、思潮會像泉水一般的汩汩而來、以後寫文章、或是演講、都能運用自如、比起呆呆地坐着搜索枯腸、當然是容易得多!况且我利用打牌的時候作腹稿、屢次試驗、早有成效、並且已成習慣、何必定要早早息戰、』

聽到的人們、無不失笑、便成了當時文壇佳話、

又已故古文家兼畫家林琴南先生、也是好打麻雀牌、卜晝卜夜、從不言倦、據稱每作文章之先、非打牌不可、不然文思是不能暢快的、梁林二君可謂同癖也、

余叔岩廠肆選購珠寶

是二月十一日下午五點來鐘的事、在北京廠甸會期中、火神廟正殿西廊下、有一珠光寶氣的紅貨攤、左邊立着一位頭光面白衣裳楚楚的闊人兒、身量不高、穿件草上霜的大衣、晶瑩奪目、手擎翡翠一塊、約有帽花大小、此外並有珍珠一顆、就着燈光、仔細端詳、愈看得細頭愈向上湊合電燈、同時右邊是掌櫃的腦袋、慢慢的往上湊、四隻眼神一齊凝結在那珠寶上、簡直是盜宗卷掌燈看卷的身段表情、闊人看了又看、相了又相、點點頭、又搖搖頭、似乎說樣兒也好、顏色也好、還些『褒貶』、掌櫃的說、還有好的在舖子裏、明兒個您來罷、闊人說、明天沒有工夫、掌櫃的說、給您送到家去、好不好、老板—原來此人正是伶界譚派第一傳人久不出台之余叔岩、退隱安閑、優游自在、不禁仿珠簾寨之腔以問之曰、『問千歲此寶愛不愛』、

康南海之女公子任金石研究委員

北京名流自發起組織古學院後、院中復決定設立文學、哲理藝術、經史、金石五種研究會、其中之藝術研究會委員已公推周養掩、黃賓虹、俞涵青、張大千、溥心畬、于非厂、吳子和、羅康同璧、鄒隱塵、婁樹華、鄭穎生、綫桐、李景銘、徐毅行担任、金石研究會委員則公推趙劍秋、張修甫、羅復堪、唐蘭、麥秩嚴、張海若、郭世五、容希伯、張伯英、葉麟趾、强運開、方藥雨担任、至委員中之羅康同璧、乃係已故康南海先生之女公子云、

太陽宮

踱進了門裡在供棹上、果然有一隻比眞雞較大的一隻雌鷄、看着、很有引頸長鳴、雄糾糾態、不過、顏色太黑、這自然是在年久斑剝、兩隻平列的腿以外、在臀部另有一根細而且圓的木棍、支持着將要傾圮的鷄身、棍是普通的木柴棍兒、的確是好事的人保護鷄的傾倒、神話裡的訛傳『三條腿的鷄』、不知騙了多少遠路的人來到這荒僻的地帶裏在、

清朝昇平時代、二月初一的太陽宮的確是有和其他廟會一樣的繁盛、廟裏擺滿了攤販廟外盛行的踢石球、輸贏動輒也賭幾十兩、寬敞的闊場中、王公子弟馳騁競賽着車馬鞍鮮明、是種誇富的舉動、——現在早已成了歷史上陳跡、太陽糕就是普通的糕乾、不過在初一叫賣改換一個應景的名目、蒸鍋舖裏、有的用江米麵揑成花紋斑爛、的雄鷄一叠糕乾、插上一隻麵鷄、供在院中當陽由主婦焚上一股高香、這便是『德育萬物』的太陽年中的一點享受、（完）

尚小雲創辦科班 不日正式公演

四大名旦之一尚小雲創辦之榮春社科班、學生百餘人能戲近百齣、去臘在中和彩排、極博各界讚許、茲定于月之十五日、在中和戲院正式公演、其已排就之聊齋名戲『樹猛傳』、在第三期即可正式公演、該科班於八日在同興堂祀神、備請各界蒞臨觀禮、爰特錄其原函如左、

敬啓者、雲自創辦榮春社科班、一載以來、規模稍具梗概、去臘曾假中和彩排試演、謬承各界友好嘉獎備至今春復以正式出演、交相催促、本社茲訂于陽歷三月八日（舊歷二月初七日）下午四時、借座同興堂祀神、並具菲酌、屆時恭請台端、惠臨觀禮、不勝翹盼之至、此請□□先生鑒照不宣、尚小雲率榮春社全體學生拜啓、

名淨金少山 新排芒碭山

名淨金少山、由乃兄金仲林重排三國名奏歌壇絕響之『全部芒碭山』、已在長安戲院公演、金氏自扮張飛、前部棠靠、後部官衣、進古城時唱倒板接扯四門、極其繁重、輔以王鳳山之古城縣令吳天良、尤增聲色、劇情極爲滑稽、全部可分爲、一、徐州弟兄失散、二、張飛落草爲王、三、除奸百姓信仰、四、古城張飛爲官、茲特介紹其劇情如左、

三國時、徐州之戰、桃園弟兄劉關張失散、張飛率數十騎奔投芒碭山、自爲寨主、權且安身、因缺少糧食、遣人下山探訪、聞得鄰近古城縣、錢糧殷足、張飛裝下山、赴古城借糧、古城縣令吳天良、貪贓枉法、因民衆無力繳納苛捐暴斂將枷號城門、張見狀心懷不平、將枷鎖諞開、趕到公堂、而見縣令、不料縣令恃勢强蠻、將張招惱、大鬧公堂、趕走縣令民衆感張之德、推張爲古城縣令、張不能却、返回山寨、翌日焚山、率衆赴古城上任、民衆葉集歡迎、張就任後、立將古城縣庫錢糧、及貪官贓銀、分散民衆、感戴張氏恩澤、咸謳頌不已云、

梨園短語

北京長安戲院昔爲楊小樓特製之霓虹管燈字、摘去後即由中德電料行運津就原牌改裝、尚小雲燈字（原有小字不動）、計代價一百三十元現已高懸園首矣

女人一生的需要

健康!!美麗!!人格!!錢

據美國紐約『婦女家庭雜誌』所載某博士研究所得云、『女人的需要、十四歲以前—健康與好父母、十四歲到四十歲—美麗、四十歲至六十歲—好人格、六十歲以後—錢、又說、女孩子有比男孩子多活四年的希望、因爲她們要說的話多着呢、

水仙花

新春到了、院庭裏的迎春開遍了黃花、儼如碎綿、新綠舒出嫩條、是美麗的盆栽、同時窗明几淨的案頭的水仙、也正在蘩殖着清雅的花瓣、幽雅清芬、頗富詩意、能助長幽人雅趣、扁寬的綠葉、潔白的花球綴玉垂金的花頭、移植在古意盎然的花盆裏、玲瓏的石子、碧澄的清水、實是含蘊清玩奇趣、

『水仙、牠的古名叫『金盞銀臺』、性最喜水、花分千葉單葉兩種、擺在盆的從蒔花的匠人買到家中置之案頭、以爲輕易、但是栽培很不容易、當種植時、（未完）

北京什剎海岸井中發現艷屍

地安門外什剎海前海南河沿地方、有水井一口、於五日、下午二時、經內五區十一段警察、查見井內有被淹女屍一具、由夫役打撈上來、該屍年約二十許、剪髮、天足、服飾時髦、身着青華絲葛大棉袍、青華絲葛小棉襖褲、青絲襪、內着粉衛生衣、花道褲衩、足登醬紫色毡鞋、嘴內尚鑲有金牙兩個、兜內有鈔洋二元、銅元票十一吊六百文、揣其面貌、似係甫行投井而淹斃者、下午四時、經地方法院派員詣驗後、拍照出示招領云、

孫黃桃色案首次公審

孫方正逸人進行調解

孫傳芳之長公子孫家震、被其妻妹黃葆貞小姐自訴略誘强姦、墮胎等罪之桃色案、已誌前報、茲由天津地方法院刑事庭於三日上午十時許、首次開庭公審、茲將經過情形、詳誌於下、

孫黃桃色案、自發生訴訟後頗引各界注意、故該案未開審之前、即有多人欲屆時觀審、及津地院刑事庭票傳原被告於三日上午開庭時、事先等候旁聽者甚夥、晨九時本案女主角（即自訴人）黃葆貞小姐、偕其代理人、戴小松律師、即趕至法院報到、旋由戴律師引導黃小姐、在該院後院律師休息室內、聽候傳審、當時因時間尚早、律師休息室內、除茶役外別無他人、黃到法院時、衣灰鼠絨毛大衣、黑地紅花袂大褂白花西式褲、燙髮、紫絨鞋、裝束極爲入時、稍頃該室內陸續來到之律師約數十人、均交相傳說、窺視黃小姐之姿態、滿屋名律師、三五相聚、無不以孫黃桃色案、作爲臨時之談話資料、九時許、被告孫家震孫黃葆芝之委任李震彝律師、到院應訴、孫家震夫婦均未到案及十時三十分、推事任緒洛及谷書記官升座刑事法座、即請兩造律師出庭、宣告開審、旁聽席上極爲擁擠、推事首訊自訴人黃葆貞年歲、籍貫、住址黃答二十二歲、天津人、住特一區美國營盤南、問爲什麼告孫家震夫婦?可詳細說說、黃葆貞小姐直立法庭當中、首有微笑、繼而含羞陳述、略謂、我平素去找二姐（即孫家震之妻孫黃葆芝）家玩耍、與孫不時見面、習以爲常、去年一月二十四日晚間、孫家震說請我同我二姐在惠中飯店吃飯、接我到惠中後、等了好久我二姐也未到、我倆吃飯時、孫讓我飲白蘭地酒一大杯酒、醉後扶我上樓、於此時竟被其姦汚、我醒後知他無理、當即打他、孫說你打我也無用了、以後又叮嚇我如不從他就要告知我母親打死我、此後又同他到惠中飯店北辰飯店續歡數次、以後孫又讓我去濟南、首住鐵路賓館由他同學王德增、代爲在上海里三十九號賃樓房一所、並代僱女僕一人、孫家震自稱我是他的太太、三月初九日去的、十五日就回來了、孫逃往北京我就覺得有病、月經不來、大姐說是胃病、要讓我到醫院診治、母親也虐待我、才送我到醫院墜胎、推事問你今年二十二歲、是何時生日、黃答八月二十日生日、是屬小龍的、繼由雙方律師略有陳述、孫家震代理人李震彝聲稱此案刻正由親友進行調解云云、推事遂即宣告退庭、

介紹奉天著名日商

牛牌香皂　哈普肥皂　苦林牙粉　斯毛克牙粉　衛生衣　磁盆　雜貨批發
總經理　奉天小西門裡大街　合名會社　西尾洋行　電話四二三六三番・三一六・二九
轉匯　滿洲興業銀行奉天支店　大連四七八　橫濱正金銀行小西關支店　新京城南大街
交易銀行　奉天木會町　錦縣北門裡　新京支店　赤峰承德　錦縣支店　新市街支店

批發食料品
○森永乳製品　○森永點心　○麒麟啤酒　○味之素　○赤玉葡萄酒　○弁牌醬油　○日清醬油　○錨牌洋酒　○龍目番茄製品
酒銘　大關、千代之春、月桂冠、鳳凰
奉天千代田通　合名會社　小杉洋行
食品部電話(三)二三九　菓子部電話(三)六一四九一三　振替口座奉天八番

香皂化粧品　犬美人牌大絨（別珍）　蹬子絨（哥爾天）　金三角牌軸線（軲轆線）　衛生衣、鞋油及其他　滿洲實用諸般雜貨
春元石鹼株式會社總經理
奉天千代田通三十七番地　株式會社　寺庄洋行　電話(三)二三二一番
出張所　城內小西門裡　電話(四)三三九九七番

著名化粧品　肥皂批發商
奉天浪速通　合名會社　前田德商店　電話長(二)二〇二一番・三三三五番

衛生衣　帽子　洋貨雜貨
C、I衛生衣　樂牌日本襪　代理店
批發莊　楠原洋行
奉天浪速通十一番地　轉匯奉天二五六一　電(三)三五二七

批發食料品　營業課目　海產物　乾貨　罐頭　煉乳　鹹菜　佃煮類　粗紙　茶　雜穀　調味料
製造販賣　醬油　日本醬　製粉　佃煮　鹹菜　各種
久保田商店　奉天橋立町十三番地　電話(三)二四五七番　轉匯大連六一二五番　轉匯奉天六三二一番　工場奉天紅梅町五一番　電話六三八八番

官廳需品　原料雜貨　洋品雜貨
關東陸軍倉庫　滿洲國被服本廠　滿鐵用度事務所　專賣處
航空○○部隊　滿洲航空株式會社　陸軍各部隊　醫科大學其他諸官廳
日滿貿易株式會社　熊野光次
奉天千代田通四〇番地　電話(三)六二三三　六三三九　六五番

海陸物產　和洋酒　罐頭　飲食料品　批發
滿洲國奉天松島町七番地　合名會社　松田政助商店
電話長(三)三五七七番　(三)三五四〇番　振替口座奉天又八〇七番　發電略（マツ）受電略ホウテンマツダ　奉天中央郵便局私書函第七拾七番

日本海上火災保險會社代理店　滿洲總經理　奉天小西門裡
貿易商　合名會社　豐記洋行
振替貯金奉天一六三五番　電話長(4)二四七六番　電話長(4)三七二〇番　電略（トヨ）又（ト）
支店　新京大街南　日本電話(2)二六七〇番

滿蒙毛織株式會社製帽部　双馬球牌禮帽　花露精香皂　苦林牌化粧品　鹿頭牌毛巾子　四喜齋鏡子　福美人香皂　金鶴洋毯子
衛生衣　洋品雜貨　批發　諸官廳各百貨店專賣處
Ⓗ 入江洋行
奉天住吉町三番地　電話長(三)七九七七番　電話長(三)七四〇二番　振替奉天一一九五九番　出張部　市內住吉町四

招收新生
△四月一日新學期開始
△由本校畢業後考票合格者最多
△現有在校學生一百一十餘人
△校中設備完善堪稱爲東洋第一
一、新式練習車十餘輛此外並有載重汽車
二、練習場寬敞
三、以電影教授
四、各種實物標本達數千件
五、教室宿舍設備完善
六、修理實習工場設備完全
△另備職業免費介紹部
△招收各科人員▽
本科　三個月畢業　五十名
受驗科　一個月畢業　五十名
速成科　二個月畢業　五十名
株式會社奉タク附屬　滿洲自動車學校
奉天商埠地十一緯路五五　電話(二)二九四四
贈送學則

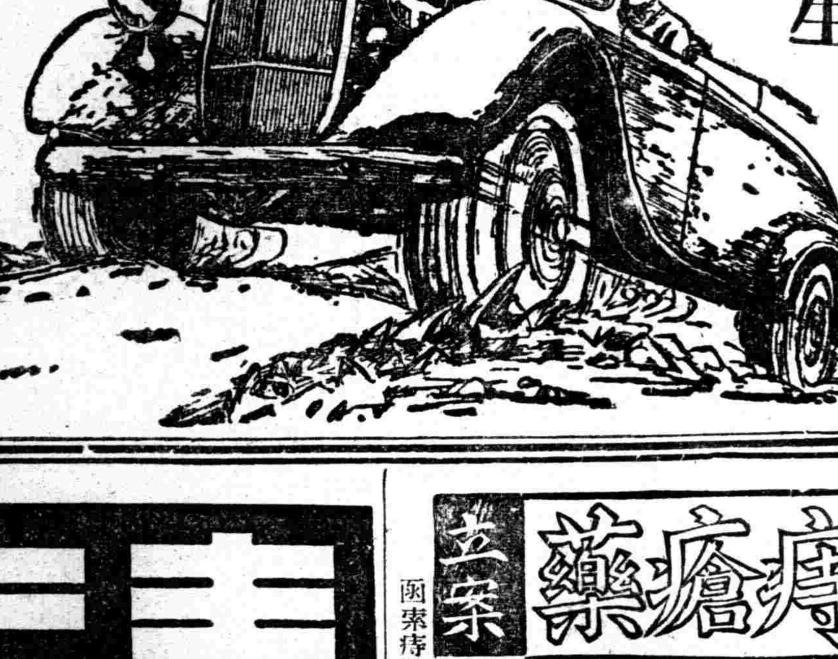

奉天濟世药房梁宅家傳六種成药
住址奉天大西門裏瀋陽縣西胡同門牌十一號

瘋狂安神至寶丹（主治）神志失常　瘋癲狂症　時愈時犯　羊癎風抽
肺病立止咳嗽藥（主治）肺癆咳嗽　痰喘痰飲　肺痿肺癰　一切吐血
婦科內腹百病藥（主治）經閉不通　乾血癆病　經脈不調　多年白帶
蓯茸海馬大補丸（主治）腎虛陽痿　腰痠腿疼　虧氣貧血　夢遺滑精
消核萬靈鼠瘡藥（主治）多年鼠瘡　瘰癧疙疽　已破者飲　不破者化
慢性淋濁殺菌散（主治）急性淋病　慢性白濁　楊梅入骨　便毒下疳
淋濁殺菌散代售處　新京大馬路義和謙　新京大和通義和謙　撫順千金大街義和謙
主治說明書附郵資八分寄空函不復

淺井万金膏
假冒繁多　惠購指明　套方圖鷄
主治　跌打、挫傷、肩痠、牙痛、頭痛、胸腹痛、風痛、風毒、丹毒、神經痛、風濕痛、痢、凍裂

大連市浪速町、奉天加茂町哈埠八站南馬路、新京富士町三、
日本賣藥會社
本舖　愛知縣淺井町森林平賣藥部

青年表行
專售高尚鐘表眼鏡
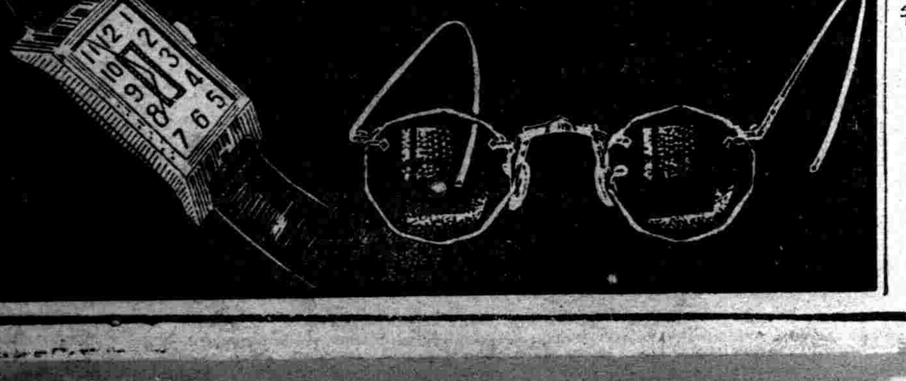
奉天城內中街路北

官准　立案　痔瘡藥
主治　各種痔漏　瘡及破裂　肛門痛　便血　走血　奇痛　濃血潰流各症　痔瘡
化痔丸　外敷龍骨散　化痔膏
奉天大西邊門外南三經路西三六號門牌
張三多堂啟
函索痔圖說明付郵票四分即寄

精血素之主要成分
精血素係生精補血藥片根據最近泌學之研究加以理化學之操作而取健壯動物體內之生命素及胃液原素牌液原素爲主要成分加以合理之植物性藥品之要素提取其精華而去其糟柏按生理學與醫學藥物學詳加參考而製成此精血之原素是以入人體內頗有添精補血之力强筋壯骨之妙尤能健脾胃而增飲食理腎虧而生殖旺盛於人體爲最需要故此藥出世以來經各大醫學家臨症試用均皆贊許認爲近世之滋補强壯藥也
主治……精血不足　腎虧陽萎　食機不振　以及婦女　神經衰弱　房事無能　面黃枯瘦　久不受孕　週身倦怠　夢遺滑精　四肢無力　子宮寒凉　精神減少　胃不消化　夜不能眠　赤白帶下
强精補血　精血素
精血素縮小圖式

定價　大盒國幣二元七角五分　小盒　一元五角　六盒十二元十三元七角五分
發行所　奉天城內中街　普克德藥行
歡迎各處代理簡章函索寄即

凌雲醫院

診療各科病症
救治慢性麻醉藥品中毒
隨時入院
奉天市

院址奉天市內大西門裡大街路北十號
自動電話四三一一四號
院長留日醫師　高凌雲
女醫學士　高李香春

營業科目
一、海陸運輸及運送辦理營業
二、倉庫營業
三、代辦及保証行爲
四、包辦勞力
五、委託買關
六、直接運送一切實金之供給
七、關於前各項一切業務

國際運輸株式會社
專務取締役　酒井清兵衛
本社大連山縣通二二一番
信號ダイレンマルン　電話代表番號二•三一五一
振替口座大連七八番、郵便私書函大連局一三三番
滿洲各地其他主要地點設有支店並取扱出張所

日東茶園製日東紅茶

品質優良
價格低廉
三井洋行發售
清光洋行
奉天春日町三番地
電話(三)二六三番

勒吐精代乳粉

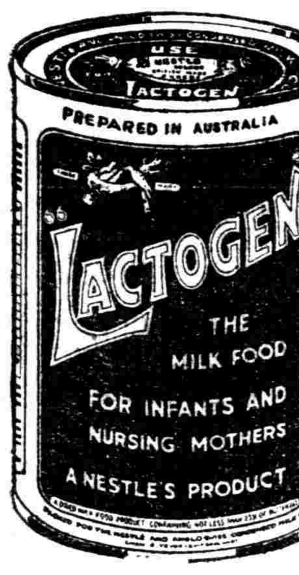

吃勒吐精代乳粉之小兒其身體必日益強壯因此粉能供給小兒所需之一切適當滋養料而培植其良好基礎故勒吐精代乳粉是小兒最佳之代乳品

小兒愛吃

樣品券
奉上郵票貳角請寄勒吐精代乳粉一樣罐及育嬰指南書一冊此致
奉天商埠地五緯路九號
英瑞煉乳公司
姓名
住址

君如貧血衰弱
喝了此酒
就能恢復已往的強壯！

補血強壯
赤玉牌葡萄酒

百杯健康
千杯延年

無上上品

清芬醇美
最可人意

大前門

GD-377

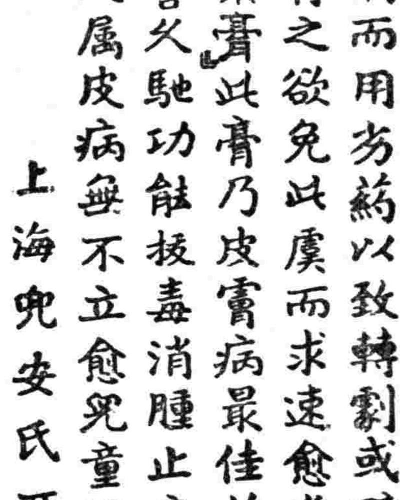

各大藥房均有出售

名不虛傳！

數十年來
兜安氏藥膏始終最佳

皮病而用劣藥以致轉劇或釀成惡性者往往有之欲免此虞而求速愈當用『兜安氏馳名藥膏』此膏乃皮膚病最佳藥品質效超羣盛譽久馳功能拔毒消腫止痛生肌愈而無疤凡屬皮病無不立愈兒童嬌膚尤應採此

上海兜安氏西藥公司

滋養豐富
質優價廉
兒童服之
活潑強健

森永牛奶粉

用法簡易
以開水沖之那可飲用也
◉特爲優待愛用者
罐內長期帶彩

滿鐵各試驗機關 四月一日移讓

同時轉任職員五百人

【大連】滿鐵當局、準備移讓與滿洲國之各試驗施設、日前滿洲國與滿鐵兩當局間、曾協議關於移讓之詳細事項、刻間大體皆正式決議、定自四月一日起、實行移讓於滿洲國、至於決定移讓之試驗施設機關如下、

熊岳城 公主嶺兩農事試驗場、獸疫研究所(奉天)、衛生研究所(大連)、地質調查所(大連)、林西公主嶺 兩種羊場、興城園藝試驗場、鳳凰城洮南兩烟草試作場、

以上中惟有衛生研究所、移讓於關東局、移讓之後、約有人員五百餘人、同時轉任於滿洲國、主於以上各機關之施設費約三百萬圓、今之移讓、將以無償的貸與云、

青訓生學行入所式

【錦州】協和會錦州省本部、爲青年優秀中堅人材之養成、本年度省下新設六箇所青年訓練所、錦縣青年訓練所、於三月三日舉行第一期青訓生入所式云、

度量衡設出張所

【龍王廟】滿洲國權度局指令之度量衡代賣人第一一號安東吉昌永、近爲便利市內之商販民等購用新度器計、遂與邑內油坊糧行雜貨商新成東妥協議案、委該號內計一第一一號度量衡販賣人出張所、該商經理劉晨東氏、亦允爲代辦、於昨六日挂出該件出張所之木牌矣、邑內外各地、購用新度器者、又稱便利云、

三江國軍二月 討伐成績

【三江】三江地區警備司令部、所屬各團各營國軍、担任三江全省各縣之討伐、自冬令大討伐之後、戰無不勝、捷報頻傳、茲據確息、二月份討伐成績、計討伐匪數爲二千五百九十七名、交戰回數爲三十四回、斃匪爲二百零壹名、斃馬爲九十七頭、捕匪廿八名、焚燒山寨十七所、約大小槍、壹百零七支、救下人票七名、又捕匪首北海、宋團長李團長、平東、劉團長、任治國、白副官等八名、我方僅戰死軍官一名士、兵七名云、

王署長招集開會

【寬甸】本縣董縣長及副縣長、無不關心民瘼、近來物價昂貴、而煙草叉特別騰漲、董縣長以爲與人民生活有碍、故於日昨佈告、誥戒商家、禁止故抬高價、並云嗣後倘有不當之長價、定行按章懲罰、決不寬待、務望商家、其各凛遵、勿至干咎云、

調查遊惰壯男 强制使其工作

【三江】樺川縣公署、前奉民生部令開、中央政府、爲强種强國、事無巨細、悉應振發急進、據查我國各省內地、多有壯男遊惰好閑、不事工作、長此以往、流爲不正之犨、影響社會民生、大有關係、仰各縣對於遊惰壯男、詳加調查、强制令其習業、樺川縣公署、奉令之後、即轉令各署、嚴爲監查、二月份計有柳樹河管內劉速山、于占祿、强予習業工作、此後按月取締云、

行新學制校長會議

【阜新】於二月廿六七兩日縣公署行政科、爲達成新學制之使命、幷使我國在世界上、獨樹之教育制度實際化、遂招集全縣、國民優級、與國民學校校長、開新學制講習會議、參加者、縣長張遇春、行政科長蘇正本、警務科長於慶豐、教育股長張錫庚、教育囑託作田俊雄、行政科屬官宮田先生、及優秀教職員等、記者亦參列共七十餘人、大會之經過、異常隆重、六日詳討教育方針、教育要綱、學校體系、與學校規程、講師張教育股長、討論當時使人注目的、是遇有疑難即起立發問、會場空氣異常緊張、實寓不窮其源、而不止之態度、自午前十時、至午后五時止、全場鎮靜研究之態度、與無時或懈之精神、促使一般稱美不置、七日關於新學制之表籌的處理、方法的研究、自午前九時半、至午后五時止、全場毫無倦容、講習終了後、由阜新教育會方面、備優厚之晚餐、爲祝賀、實踐新學制重任之宴會、斯時盛況、誠非記者、拙筆所能盡量形容的、

慶祝友邦陸軍 紀念公映電影

【大連】三十三回陸軍紀念日之紀念行事、大体告定、八日午前十時於大連署內、由〇〇司令部近藤副官、州廳學務課鴻野屬、滿映高山所長、大連市、滿鐵、交通會社、防護團及映畫關係者多人臨席之下、協議紀念映畫事項、即屆期各地時局講演後、繼則放映公開的電影、日程及影片如下、

九日大連中學(午後六時)躍進的三十年(四卷)、曉的爆擊(八卷、)伏見台公學堂(午後七時)春風萬里(五卷)咸喜天家、

沙河口公學堂(午後七時)春風萬里五卷、觀光日本(三卷、)旅順中學(午後一時)旅順開城(一卷、)衝擊華北之空(六卷、)撫順昭和園(午日七時、)同

十日協和會舘(午後六時半)、躍進三十年、曉之爆擊、西崗公學堂(午日七時)春風萬里、觀光日本、土佐町公學堂(同上、)春風萬里、咸喜天家、水源公學堂(同上、)影片未定、金州公學堂(同上、)讀書消息、亞細亞之光驅春宵旅順霓裳園(同上、)同上、

十一日大連一中(午後六時半)旅順開城、衝擊華北之空、普蘭店(午後七時)愛國六人娘(七卷、)戰之曲(八卷)、事變消息(二卷、)秋月公學堂(同上、)華北消息(二卷)現代日本 國防篇(二卷、)鄭特使之日本訪問(四卷、)光風公學堂(同上、)春風萬里、觀光日本

十二日彌生高女(午後六時半)躍進三十年、曉之爆擊、貔子窩(午後七時、)愛國六人娘、戰之曲、事變消息、

趙氏兄弟乘酒行兇

【延吉】本縣慶和村維新甲居住牛島人趙希哲(三七)、于二十八日夜九時半與弟趙希汶在同地滿人酒店飲酒、及畢嚳言酒錢日後給付、酒店主當不應允、遂行喧吵、該趙希哲兄弟二人竟行蠻不講理、兇暴異常、即出戶外、以重量木器、猛擊酒店窗戶、及將窗聲破壞後、尙不稍止、又將木器由破窗處猛擊于屋內、致將店內客人之龍井街內居住之老翁董長昇(七二)擊斃、龍井警察署接到報告、即派員馳赴現場、將一兇徒逮捕鞫訊、並調查一切經過中云、

國高校建國演劇

【三江】本市舉行建國精神宣揚週間、前四日各項行事、如式隆重舉行、頃聞三江省立佳木斯國民高等學校校長鄭師谷、與學生等、爲發揚建國精神、使民衆深刻認識計、特於月之三日、假松 舞台、表演建國精神之新劇、觀衆異常擁擠、所演劇情、均深有意義、勸告國民忠君愛國、澈底覩普並十分認識現下時局、國民應有之覺悟、日間兩場、下午表演、則爲女生任之云、

各地方瑣聞

△輪姦案將雪

【海城】邑第二區管界票子園、村公所副村紅旂嶺、住戶劉枝林之女、劉松子、年十六歲、於客歲八月間、被屯中無賴王李 等輪姦、劉松子之貞操、被該等摧殘無餘、其母見女形色變異、詰責之下女泣訴經過情形、當被其母嚴加叱責、留松子當夜服毒(紅礬)自殺、其母泣涕葬女等情、曾誌前報茲聞警務當局、以劉女死得可憐、遂於月之五日遣張鵬雲警尉補、到二區紅旂嶺、詳細調查、結果、劉枝林之女、劉松子、確係含冤而死、經女之父母、含淚泣訴、劉松子、委實係屯長王化宣、李永桂、劉慶榮等、輪姦致死、劉松子當時無抵抗之力、祗好任其蹂躪、歸家後、自報殉志、以明個人之清白、刻際王化宣、已經逃亡外、其餘悉逮捕到案、鞫正在審究之中、想我賢明當局、必重懲之、以維人道云、

△程王氏受褒

【開原】青年堅柏舟之矢、白首叨綽楔之褒、雖未乞舉問之豐、實有神綱常之重、如本縣爲警務局長節母程王氏者、可以榮閭里、而勵閨風矣、氏稱孀在二十七歲、茹苦歷四十餘年、以健婦而勝男、以慈母而代父、卒能教子成名、持家致富、今年六十七歲、於建國慶祝會上、蒙縣長溫煦之嘉言併投政府之褒狀與旌題、建國精神、於焉發揚、澆漓風俗、因之回易不少云、

△奸商竟受責

【龍王廟】邑內之攤床、因受一般之風傳、突而泡影口頭備詞、將一切之紙烟價提高二成、以資肥己、事未久竟被責任當局、由根本調查、得悉該項無暴昂之說、遂將一般巧計價之原因、並治以攫抬高價罪、又有奸而且乖之小販、聞有傳訊之聲、竟將零銷價、早日縮減一成、得免受一番審責、近日市價遂告平穩云、

△取締暴利者

【延吉】國家經濟因依戰時體制、各項工業、率多列入重工業部門、以致時下百貨騰昂殆成自然現象、而本街市場近日外來商品、平均漲至四成以至五成之數、然追隨其出貨本場者漲價者、尙有可原、而一間有奸商利用故意欲收暴利之目的者、亦頗不乏人、警察廳有鑑及此、爲澈底取締計、已樹立取締方針、刻正對此奸商及兼有壟斷行爲者、嚴加偵察取締中云、

哈市當局積極準備 四月中實施區制

十區名稱一部變更

【哈爾濱】區制實施之問題、爲哈爾濱市行政改組一大飛躍時期、自一月末之暫行保甲法廢棄以來、各方面莫不期待其早日實現、關於細目之起案及條例制定等經關係方面數次之審議、按照預定之日期恐不克實現、故改爲四月中間始能實施、市公署方面於八日在市署招開最後之區議會、有警察廳協和會、對於市案加以說明、以俟諸議會通過後即可施行前報十區名稱、經數次之改正、南崗、埠道、滿家、太平、顧鄉、松浦、東濱江、西濱江、新陽、香坊等名稱及各區內之包含地域、市內郊外地舊來無數之自然發生的『屯』散在各處近來着手詳細調查、都市計畫科對於屯之街各關係等正在進行研究中、現在保甲制度既已廢除、向來經由保甲對於農政科之優良籽種之配給及募兵之斡旋等直接向市民層之折衝等事務上、發生一大障碍、成爲今日之一大問題、市公署方面對此正在愼重準備中、期其萬無遺憾云、

郵局助理員失踪

【朝陽鎭】本郵政局助理員立川氏、人極和藹、作事忠誠頗受局方所信仰、因於本月二日亦未來上班、不知有何事故該局長急向該員通知電話、亦無蹤跡、該局長因該員不知去向、又關於公務爲重要、於五日電告奉天管理局、六日早特派郵便科監查股上林氏調查一切事實、對於欵項絲毫不缺、該上林氏將一切事務詳查明確於七日早返局報告云、

歡送黃校長盛況

【蘆家屯】區立兩級小學校長、黃在選氏、日前奉令、榮轉蓋平城內興隆寺高級學校校長之職、已誌前報、茲屆首途臨別之期、合驛商民、各機關首領、紳商及故友、並學校生徒、同寅等、均蒞站歡送、洋號之聲、及爆竹乒乓之響、不絕於耳、一般故友生徒、俱有泣下難捨之概、似此歡送依依、臨別隆重、足見該黃校長、平日導生徒及處遇同寅、可謂既得人和、又屬教導有方、將來前途無量、臨別懇切講演、殷殷作別、深爲眷戀、而蘆家屯洪村長、代答謝意、均現笑顏可稱一時之盛云、

房閥壟斷漲租 租戶叫苦呼籲

【訥河】本縣房價、異常昂騰、查其原因、不過三五房閥、從中聯和壟斷、有以致之、去歲春各房閥、曾一度高抬、逼得業流門戶(租戶)走頭無路、幸經縣當局、査得弊竇結、極力平抑、各房閥之私慾未得大逞、今歲開春以來、各房閥又復私相聯和、從中高漲、有不達目的不止之勢、以致各租戶惶恐萬狀、駭汗莫名、有極端反對之醞釀、現下房主與租戶兩方、勢成對立狀態、有激起糾紛之趨勢、縣當局鑒此情形、會招集双方代表、在商會開會、謀和平解決、將來能否恢復常態、全在縣當局之强力維持、惟一般租戶、咸奔走呼號、嗚悕殷、期望迅切云、

褒揚節孝傳達式

【訥河】本縣節孝揚揚傳達式、業於本月一日建國典中學行、當日午后一時、在大典會場、首由縣長致辭畢、由行政科長報告經過情形、再由縣長傳豫廷親手授予、查本縣榮膺褒揚之節婦二人一、張劉氏年六十二歲、係奉天撫順馬金莊籍、現住本縣城內北三道街懋商胡同二十一號、銀盾一座表彰狀一張、二、徐曹氏年六十三歲、訥河訥南鎭九井子村獎牌一座、表彰狀一張、三、孝子李福祿年五十七歲、訥河菊家窩、獎牌一座、表彰狀一張、當時儀式異常隆重、參觀男女不下千人、咸冒雪前往以觀其盛云、

協會舉行役員訓會

【遼陽】協和會縣本部、昨致公函各機關云、分會役員訓練會舉行之件、關於標題之件、爲期徹底會務之圓滑計、擬定於三月七日午前十時、在遼陽公會堂、開分會役員之訓練、務希屆期來會指示一切、是爲榮耀之至、此致等情、茲將會序列左、

(一)開會、(二)向日滿兩國旗敬禮、(三)合唱國歌、(四)縣本部長訓辭、(五)事務長致辭、(六)會議事項、

(一)前年度決算之檢討、(二)本年度豫算之檢討、(三)關於經理上一般之注意(四)關於設置實驗分會案之件、(五)關於縣(市)聯合協議會檢討、之指示議畢、(七)來賓致辭、(八)閉會云、

備荒田穀物處理

縣署電飭各村報解

【遼陽】縣公署快郵代電、爲康德五年度、備荒田穀物處理、限期具報、原文如左、各街村長鑒查各村五年度、備荒田穀物處理、業經限期具報在案、茲查迄至現在、僅有佟二堡等二十三村、呈報到縣、其餘五十餘村、逾限多日、迄未呈報、似此延宕、殊屬玩忽已極、本署亟待具報、勢難稍緩、除分電外、合仰該村長、即便遵照、將未報各村、統限三月十五日以前、處理報解、倘再違誤、定予嚴懲不貸云、

卜氏蒞任訪各機關

【蘆家屯】區立兩級小學校長、黃在選氏、榮轉蓋平校長、業誌前報、惟所遺蘆校長職務一節、未便虛懸、是以、現由縣方、派委前歷歸州、素有成績之校長、卜鐘麟接任、刻已抵蘆、與黃校長接洽、交代竣事、照常視事、並赴各機關、法團、親自訪問、以資連絡、將來該卜校長、必能盡心校務、該校學務、亦能起色、成績定有可觀、一般紳商、不勝拭目以待之至云、

法院調停委員 氏名決定發表

【海城】區法院前准營口法院訓令、爲組織調停委員會、選任委員事項、現已確定、茲訂於三月十六日下午一時、由海城區法院與協和會縣本部、連絡主催、發給選任狀、並開懇談會、以期新制度之基礎確立、及調停法進行之圓滑、茲將選任調停委員氏名、詳列於下、

中山盛義、李多三、辛子香、陳子貞、李省三、劉椿庭、蔡純琛、陳震芝、趙庚南、劉鴻遠、楊西園、吳岳東、王仲範、張彭齡、王殿印、

漫畫

在防共蜂飛躍之下 黨國對蘇乞靈

By Parrish in the Chicago Tribune

狗乎狗乎

狗咬郵差飼主不講理 割下狗頭送奉驗狗血

【蓋平】二月十八日上午十二時許蓋平郵政局集配員羅鳳遠、赴東關宮家屯投遞包裹、路經東卡門裡(即德興店)住戶王夢九、家道殷實、飼有狂犬一隻、性甚猛烈、附近村民、往來皆加意防範、一時不愼、必遭傷害、羅某未防、該犬遂忽向羅某直咬、致將臂部咬傷、約有寸深、長有二寸、血流殷地、羅某當向飼主王夢九申明理由、及不繫犬牌之因、王某可謂理虧、即可慰問傷形、王某不但不以速爲治療診救、並口出不遜、家犬傷人、並非故易、蠻不講理、羅某無奈、遂買車返局報告局長一切經過、該局長原田政太氏、以王某如此情形、殊令人憤恨、乃還赴蓋平警察署報告署長、署長遂派警士數名、偕局長前往偵驗、毫無效果、復將犬首割下、送至屠宰場、經和田主任澈底診驗血液畢、轉送縣之病院、院長毛 呂氏偵驗、均無何等情形、現將犬首裝成包裹、由南滿列車轉運奉天南滿醫院、結果如何、現尙不知、而羅某現已送至縣立病院診治、經二旬之久、傷勢良好、料無性命之憂云、

體育欄

体聯奉天市事務局 第一次理事大會

推薦職員通過規約等案

滿洲帝國体育聯盟奉天市事務局、九日午后二時假市公署會議室、由理事長土肥副市長、副理事長耿行政處長以下倉橋、庭川、張、吉村、山田三浦、十川、木谷、神崎各理事、日野事務主事等出席、舉行第一次理事會、由木谷理事報告事務局設立經過後、推薦猪子鐵道總局輸送課長、久山同福融係主任、小谷同体育係主任、小林協和會市本部事務長、山本青年學校長、吉田市公署勸業科長六氏爲新理事、推薦加藤憲兵隊長、王民生廳長、兒玉滿航會社副社長、石田商工會議所會頭等廿二氏爲名譽顧問、常務理事等、更關於該事務局規約 機構整備及康德五年度事業預算、實行協議、結果關於事務局規約並機構整備、大体照原案通過、關於事業預算、由市及体育聯盟本部之補助金事業收入、及一般捐贈金作爲事業資金、更預算根據管下各運動競技部單獨預算計劃、與各部聯絡確商後再行編成等事、均意見一致、於午后五時散會云、

職員題名

滿洲帝國体育聯盟奉天市事務局、九日於第一次理事會席上、已推薦左列諸爲該事務局名譽顧問及評議員云、

★名譽顧問

△加藤奉天總領事△淺海特務機關長△葆省長△竹內省次長△大村鐵道總局長△王第一軍管區司令官△谷田協和會市本部長△松井滿洲醫大學長

★評議員

△加藤奉天憲兵隊長△王奉天省民生廳長△姜奉天警察廳長△伊藤奉天警察廳警務科長△兒玉滿航會社副社長△石田商工會議所會頭△山口鐵道總局次長△菅野鐵道總局文書課長△古川鐵道局長、△澤田電電管理局長△南洞南滿倉庫專務、△坪川奉天市教育會主事、△北村里大教授、△寺田奉天一中校長、△本田□日高女校長、△候奉天師道學校長、以外六氏、

各種運動競技部

＝正式決定爲十八部

奉天體育聯盟所屬各種運動競技部、茲經九日於該聯盟理事會席上、決定如左、計十八部、

△陸上、△水上、△氷上、△軟式網球、△硬式網球、△軟式棒球、△硬式棒球、△足球、△橄欖式足球△、△桌球、△排球、△籃球、△跋涉、△體操、△拳鬪、△角力、△飛行、△射擊、

滿洲野球聯盟決定 本年度比賽秩序

並邀日本名隊來滿遠征 (續)

哈爾濱—四平街(哈爾濱)
六月一日奉天滿俱—昭和製鋼(奉天)
二日錦州—撫順(錦州)
四平街—奉天電電(四平街)
四日昭和製鋼—大連實業(鞍山)
奉天滿俱—大連滿俱(奉天)
奉實—哈爾濱(奉天)
五日奉天電電—大連實業(奉天)
撫順—安東(撫順)
五日昭和製鋼—大連滿俱(鞍山)
八日安東—昭和製—(安東)
十一日大連滿俱—撫順(大連)
大連實業—撫順(大連
昭和製鋼—四平街(鞍山)
十三日錦州—四平街(錦州)
七月三日撫順—奉天電電(撫順)
奉天滿俱—四平街(奉天)
錦州—安東(錦州奉
哈爾濱—新京(哈爾濱)
十六日奉天實業—四平街(奉天)
十七日安東—撫順(安東)
四平街—奉天滿俱(四平街)
錦州—奉天電電(錦州)
哈爾濱—電業(哈爾濱)
廿四日四平街—滿洲國(四平街)
奉天滿俱—錦州(奉天)
八月十三日實業—哈爾濱(新京)
十四日滿洲國—哈爾濱(新京)
四平街—錦州(四平街)
十九日四平街—(電業)(四平街)
廿一日撫順—大連實業(撫順)
哈爾濱—安東(哈爾濱)
奉天電電—新京電業(奉天)
錦州—昭和製鋼(錦州)
廿四日四平街—安東(四平街)
廿六日新京俱—錦州(新京)
廿七日新京電電—錦州(新京)
哈爾濱—昭和製鋼(哈爾濱)
廿八日四平街—昭和製鋼(四平街)
新京俱—奉天電電(新京)
哈爾濱—錦州(哈爾濱)
新京電電—撫順(新京)
九月一日哈爾濱—撫順(哈爾濱)
二日四平街—撫順(四平街)
三日奉天實業—安東(奉天)
四日奉天滿俱—安東(奉天)
奉天電電—新京(奉天)
十日撫順—昭和製鋼(撫順)
錦州—哈爾濱(錦州)
十一日
撫順—昭和製鋼(撫順)
安東—奉天實業(安東)
錦州—奉天滿俱(錦州)
十二日
撫順—哈爾濱(撫順)
十三日
昭和製鋼—哈爾濱(鞍山)
十四日
奉天滿俱—哈爾濱(奉天)

⊙大會及加盟循環賽日程

四月卅日—五月二日(三日間)
滿日主辦關東州大會
六月二日—廿二日(廿一日)間
新京四俱樂部循環賽
六月八日—十二日(五日間)
奉天三俱樂部循環賽
六月十八、十九、廿五、廿六廿七日(五日間)
大連實滿戰(聯盟春季州內大會)
六月廿二日—廿六日(五日間)
聯盟春季南滿地區大會(於安東)
六月廿六日—廿八日(三日間)
聯盟春季北滿地區大會
(開會地未定)
七月九、十、十一日(三日間)
南北滿決勝戰
(在北滿優勝隊球場舉行)
九月十、十一、十七、十七日(四日間)
新京四俱樂部秋季循環賽
九月廿四日—卅日(七日間)
聯盟秋季大會(於奉天)
(完)

對於東京世運大會 本既定計劃準備

杉山陸相在衆議院答辯

【東京八日電】七日日衆議院國家總動員法案委員會上、對于質問歐林比克東京大會問題杉山陸相所答、於東京大會問題非常關心予海外諸國以非常衝動、據山陸相答稱事變至歐林比克開會時能否終熄殊不能知、須按決定當時所計劃之大規模、分類一一舉行、惟勃發重大事變時、則即當中止、而日本組織委員會以爲政府見解與組織委員會從來之方針、毫無變更、別無問題且恐墜入英國策謀、決執打消海外誤解之方策云、

世運準備極堅實 望各國明察日本

日首席代表發表聲明書

【開義羅九日電】日本加納首席代表於八日抵達此間、當與代表團作重要會談、其後並發表聲明書如左、關於舉行東京大會之我方方針、既已決定、準備復節節進展、而預算亦經議會通過也、至若冬季競賽、格林凱堡技術顧問、曾實地視察現場、認爲準備滿意、是則準備充分自勿待言、而冬季大會尤主張在日本舉開也、或有某國家焉、關於日本準備狀況、有所私議、謂日本能力如何如何、此時試說明日本大震災時、未數年而已告復興、當十分明瞭、此其小者也、今茲雖猶未準備完成但尙有一年時光、抑亦足矣、他如財政問題、更毫無懸念、就財政能力觀之、直不過九牛一毛耳、深希各國代表有所明察日本焉、

王署長招集開會

【寬甸】縣城警察署、自王署長延新到任後、即將應興應革事宜、力加整頓、屢誌前報茲又招集商民開會、關於建國精神、人民應盡義務、以及煙賭種種違法事項、無不詳細訓導、並請有高經務科長及中學郭校長等名人演說、商民無不欣然恭聽、故違法者日少、可見王署長之熱心公務云、

贈書

凴此贈券附郵票二分直寄哈爾濱道外正陽六道街口柯爾登洋行即贈淋病療養書一冊

▲特約經理處▼

奉天 鼓樓南五洲大藥房 大連 監部通泰華西藥房
營口 西大街五洲大藥房 安東 金湯街瑞祥泰藥房
經售處 新京中西 耀廷 吉林五洲◆中西◆黑龍江中正 新新◆鐵嶺和發久◆四平街和發瑞◆開原義和堂 以及各埠大藥房均有出售

梅濁尅星

德國白濁斷根專藥

透膜殺菌 一盒斷根

任何醫藥不能斷根之男女新久五淋白濁，服梅濁尅星，莫不於短期內澈底斷根，永不復發，百試不爽・

特種梅濁尅星 藥力更強

哈爾濱道外六道街口 柯爾登洋行獨家經理

藥房均售

保肺素

咳嗽喘急 唯一救星

▲肺臟嬌特▼ ▲最怕咳嗽▼ ▲久嗽不息▼ ▲肺痨乃成▼ 誠可怕之險症

本保肺素已歷百餘年之臨床實驗功效素著故可嘆人為治咳藥中最王道之品

滅痰潤肺咳嗽立止 頑痰絶跡痰喘能安 肺体清潔呼吸暢利 撲滅痨菌立返健康 初期咳嗽一袋即愈 肺痨久嗽數盒保痊

價目 每盒十二包入定價壹圓

函購郵費免收 國內各省城鎮均有代理如無處購買請逕向本店函購 每盒壹圓每半打五圓

經理分銷處 安東省東盛增遠藥房 新京市耀廷大藥房 吉林省新興大藥房 龍江省錦和昌藥房 營口市洪春堂藥房

總發行奉天大北關大街 育生堂藥店

瀋陽中國銀行

存欵	匯欵	放欵	其他業務
定期 活期 存欵利息優厚手續其他捷簡	電匯 票匯 信匯 國內外各埠均可通匯	抵押放欵貼現放欵	進出口押匯代理收付事項

城內行電話號碼 四、二〇三二(五) 四、二六一七 四、三二五三 營業專用

南滿站辦事處 電話號碼 三、四四一八(二) 三、四四一〇

歸併齊齊哈爾分社啓事

啓者本報前於齊齊哈爾市內並設分社二處茲爲便於推銷以免双方掣肘起見業於本年三月一日施行歸併前第一分社(高翔)撤消所有一切事務均由前第二分社(張亞東)接收嗣後凡於齊市內擬欲訂閱本報以及刊登廣告者希即就近與張分社長接洽可也恐未週知特此登報聲明

本報營業局啓

東亞馳名膠皮車胎 古德立改稱橫濱牌 滿洲國代理大興號 各種膠輪完全齊到 此車堅固能保耐久 較比別種强力太高 附屬零件東亞新到 內外膠帶不售僞造 敝號價廉物又美麗 無碍安全能護國道

橫濱牌

各種膠皮車輪 內外帶及部分品一概都俱全

橫濱護謨製造株式會社 滿洲國代理店 **大興號** 奉天大西邊門外路北 電話(二)三六五三番

醫士轉移 病者福音

敬啓者、敝號當此春初病起的時候對於患者應診一節頗感忙迫除原有漢醫李慶陽(炳陽)外又聘到名醫蔣恩富(濟舟)張濟民先生曩在大西門外同育堂業醫八年去春移至中街大仁堂應診因先生久處瀋水尤以西關商埠爲最著盛名敝號有見及此特優禮相聘已於二十日正式就診恐各界有與先生有夙者致往徒勞特此聲明並請 廣為介紹是荷

奉天大西邊門外路北三一號 鴻育堂漢藥店啟 電話二一三三五一號

自行車推銷事 各種零件 批發零售 堅固價廉

新興商業公司

本店 奉天三經路永和里一號 電話二・四三七八

營業部 城內鼓樓西路南

唯一痔藥

化痔士龍散

化痔膏

函索痔圖說明附郵票四分即寄

奉天大西邊門外南二經路警察所西二十六號 張三多堂

博士創製 生髮良藥

●田中醫學博士靈方・
●說明免費奉贈

日本田中醫學博士所創製生髮藥『富美納音』既能促進生髮生毛且能防髮毛脫落及頭皮紛生等症、即頭髮、眉毛、鬚髯、腋毛及其他人體生毛髮部份、毛髮過於稀薄、一經採用本藥、雖微細毛根、亦得轉薄爲濃、漸次生長、又患禿頭病毛髮脫落時、採用本藥、可防止其脫落、且對此等諸病原因之禿頭脫髮、殺滅病菌後、生出同樣之毛髮。

長髮生毛

富美納音

效果顯著◆禿頭病◆未老先禿 薄毛◆脫毛◆光禿眉毛稀薄◆髮邊不整◆男女應有毛處若無毛者趕速搽用本藥便知言之不謬

【各埠藥房皆有出售處】

富美納音藥價、五角、九角、一元六角 三元、五元五角、郵費四十五錢 倘遇貨罄請將藥價及郵費隨函滙至總發售處、當即照數寄下

假冒充塞、惠購指名、富美納音(フミナイン)僞荷

總發售處 日東京芝區田村町 東京藥院 電話芝一八七四番 振替東京三六三番 大阪赤十字病院前 大阪藥院 電話天王寺三八六番 振替大阪一〇六八番

劉氏樂仙膏

帶藥 女金丹 養血保坤丸

【樂仙膏、貼婦女、諸病列下】一貼女子、經血不調、月經不准、赶前、或錯過、行經腹痛子宮寒冷、赤白帶下血寒凝滯、久不受孕、久患小產血少乾痨、崩滿不止、或血色不正、膨悶脹飽、產後腹痛、百貼百效、【樂仙膏、貼男子、諸病列下】貼男子、老幼風寒、週身麻木、腰疼腿痛、肚內寒積、食積、水積、半身不遂、骨節疼痛、腎寒小腸疝氣、腎囊潮濕、皆由寒涼而致、以上各症、貼樂仙膏、百發百中、仙膏定價小貼一元二元中貼四元大貼六元本堂樂仙膏舊歷初一十五減價一半帶藥女金丹隨膏藥贈送一付養血保坤丸每料三元

爾濱哈道外正陽十四道街老福春堂

批發

專治咳嗽 **劉氏金丹**

全國馳名皆知顧主請早試用要知 久咳傷肺肺傷為痨夜不安眠四時 感冒咳嗽遠年痨傷咳嗽氣弱咳嗽 吐痰吐血咳嗽痰喘風火咳嗽急服 此藥確知有奇特之效多年不愈之 咳嗽服用每盒一元一付一角

總發售處 濱江省 哈爾濱正陽十四道街 **老福春堂**

外埠代理處

大連 德記全棧、大連康 德記原棧、大連 德記西棧、大連 大同福棧、大連 華西藥房、大連 華泰藥房、金州 康德記、普蘭店 康德記、瓦房店 康德記、蓋平 洪春堂、營口 中西藥房、營口 豐利藥房、安東 大生東、安東 瑞祥泰、奉天 大成藥房、奉天 五洲藥房、奉天 新新藥行、奉天 大德生、奉天 大生藥房、奉天 裕泰東、鐵嶺 和發久、鐵嶺 世合堂、開原 義和堂、開原 德泰臨、開原 廣盛源、四平街 和發瑞、四平街 德慶亭

四平街 裕發和、遼源 德慶會、通遼 和發義、通遼 德慶會、洮南 永和堂、洮南 德慶仁、公主嶺 三合德、公主嶺 泰和春、公主嶺 義和順、扶餘 慶昌福、扶餘 興順德、扶餘 榮盛和、肇東 同德福、新京 耀廷藥房、新京 長生藥房、新京 義和謙、新京 中西藥房、新京 五洲藥房、新京 中興藥房、吉林 五洲藥房、吉林 新興藥房、吉林 中西藥房、敦化 天和書局、敦化 中西藥房、延吉 永和興

雙城 江省 江省 江省 江省 訥河 訥河 嫩江 嫩江 泰安 泰安 克山 克山 克山 江省 北安 拜泉 拜泉 海北鎮 海倫 海倫 海倫 海倫 海倫
恒泰德 新新藥房 錦和昌 德泰盛 和發源 中西藥房 錦和盛 德泰祥 錦和盛 德泰祥 錦和盛 益發和 錦和盛 吉慶昇 中西藥房 吉發和 錦和盛 錦和盛 吉慶昇 和發通 錦和盛 久逢長 久遠長 發和盛 仁和順

海倫 復泰西、綏化 長慶森、綏稜 東發徐、海拉爾 洪順堂、綏芬河 萬發東、黑河 大同藥房、方正 和發長、依蘭 和慶禎、依蘭 德興昌、佳木斯 萬慶元、佳木斯 盛發和、佳木斯 盛發祥、佳木斯 德慶宏、蘭西 錦和盛、青崗 錦和盛、富錦 德慶魁、富錦 義和利、富錦 和祥廣、富錦 義發祥、肇東 興和謙、肇東 興順源、安達站 同順堂、安達站 吉仁隆、甜草崗 德盛信、甜草崗 德全祥

甜草崗 謙和祥、豐樂鎮 同和慶、豐樂鎮 天育堂、豐樂鎮 德和公、勃利 世慶宏、勃利 義和隆、延壽 興順宏、郭家店 東昇和、遼陽 義和堂、昂昂溪 德泰魁、昂昂溪 大德堯、興隆鎮 同巨東、興隆鎮 和泰祥、興隆鎮 錦和厚、北安 復升厚、通遼 洪春堂、八面城 德慶同、海城 和發福、海城 華西藥房、海城 素恩藥房、海城 新昌藥房、蓋平 成春堂、望奎 永和慶

總發售處哈爾濱道外正陽十四道街 **老福春堂**

補腎健腦 却病延年

金剛藥片

添精益髓 扶陽固本

本藥主治先天不足腎經虧損遺精滑精老年經衰小便夜頻精神疲倦頭暈眼花耳作蟬鳴四肢無力腰腿疼痛形容枯瘦等症凡因腎虧所發生各症無論新久按法服用均有特效此藥純粹補劑如無病常服無腎虧之虞且其藥性和平效力宏富不燥四時皆宜老幼可服毫無他弊無病常服爲扶養劑每日飯前服二片白水送下有病用斯藥每日飯前服四片用淡鹽水送下

定價 大盒五十片 貳圓 半打 十元
小盒二十片 一元 五元

外埠各大藥房皆有經售倘無處購買將欵匯寄哈爾濱本藥店無悞原班回寄郵票代價均可・

哈爾濱 **老福春堂批發**

苦林牙粉

牙痛！一搽「苦林」立刻能止

斯界唯一的……高貴藥配合……

苦林牙膏

牙痛簡易治療法

牙痛的正背兩面、塗搽了苦林牙粉或牙膏、經過兩分鐘許、再用微溫的白水、漱口一下、那麼疼痛、便消失若忘了……際此寒冷的時候、家々必備這靈便無比的刷牙品

滿洲總經理(牙粉) 奉天 株式會社 苦林公司

總製造批發 大阪 株式會社 純美堂商會

由北京到包頭　蒙疆開發之根幹京綏沿綫【5】

張家口附近

▲張家口（至北京二〇一粁二〇）張家口、爲蒙古語之加爾汗、因中日事變、樹立察南自治政府、其後合流於內蒙聯盟自治政府、

市街南北長約五粁、東西約一粁、東南方呈開濶、將來對此方面有發展之可能性、人口約七萬五千人、戶數達一萬五千戶、由山西省之移住漢人佔過半數、次河北、山東、其中蒙古人約一成、回回教徒佔約一成強、

該都市、漢人北上移住之結果、由清朝中葉有發展之歷史、單身出鄉到此地者爲多、附近一帶生活乾燥、頗殺風景、結果、爲慰安旅客之手段、不知不識之間、耽溺酒色之賭博之者、比他地爲多、一時人口達十萬以上、妓樓七十餘戶、妓女達千餘人、紅燈綠酒及深更時亦不息、現在呈凋落、演劇從來爲當地之著名、現在頗呈衰微、街大別分五區、

▲元寶山―爲大境門北之所謂口北地區、沿元寶山下之溪路沿小流佔位置、在舊蹟居留地帶、由多倫、庫倫方面、蒙古人之來集、呈絡繹之狀、爲漢人間之商人交易乃至物物交換之地、

▲上堡―於口內大境門爲近接地、係張家口北方部分、北部堡壘爲中心、發展地方總稱爲上堡、南方以石門河、接於下堡有公園、

▲下堡―接續於上堡、佔南方部分、由大境門、經清河橋、向驛站從貫之大門街兩側、爲市內唯一之繁榮地區、商家櫛比、市況頗繁盛、如上堡圍繞以城牆、

▲橋頭（新市街）―由停車場到下堡之間之總稱、在清河橋之東部、該地域、以停車場爲中心、外人居住者頗多、將來爲發展區域、爲商埠地豫定候補城、遭逢支出難、現下無何設施、

▲新村―在於橋東東北方在馮玉祥之新設村落、

×　×　×

產業

張家口附近、蒐集內外蒙古及綏遠地方產出之農產物、獸毛皮、蘑菇、曹達等之生產物、向京津地方爲輸出、反對由平津方面各種需要品輸入、供給之集散地、故其商圈區域頗廣、其商路、分爲京津系、綏遠包頭系、察東中心之多倫系、外蒙庫倫系、產物、亞麻仁、菜子、大豆、豌豆等、以農產爲主、毛皮類、生肉岩鹽、天然曹達等次之、

工業未脫手工業時代、俱與交通文化之發展、當地方之工業前途不致悲觀、

貿易

直接外國輸入之商品、殆爲稀少、概由平津地方爲輸入、展於所謂京津系、當地銷費之主要品目、爲綿系、綿布、砂糖、火柴、煙草、煤油、油、茶、食糧品及日用雜貨、更向蒙古地方之主要者爲綿布、砂糖、煙草、煤油、蠟燭、磚茶、蒙古靴、馬具、銅器等、

在張日人

在張家口之日人諸機關、有日本領事館、公安局、滿鐵鐵道事務所、滿洲國中央銀行支店、察南銀行、興中公司出張所、日本居留民會、日本人會[illegible]院一、日本人[illegible]、宗教關係在日蓮宗、妙法寺及張家口本願寺、

最近旅館料理店之進出加多、主要者如左、

旅館―日本旅館（東安大街、宿泊料四圓乃至六圓）、蒙古旅館（鐵路舊街、宿泊料三圓乃至四圓）、廣島旅館（本街宿泊料四圓乃至六圓）、張家口旅館、（東安大街、宿泊料三圓乃至三圓五〇）、喜久屋旅館、（橋東街宿泊料三圓五〇）、

料理店―亞細亞亭、寒櫻閣、安城、富士、初音、歌川、丸葉（以上日本料理店）、星月、金泉、松竹、新花樓、花月、長春館、長城館、青柳、（以上朝鮮料理亭）

娛樂機關―大亞大劇場、（中國劇）

▲張北

張家口北方在約四十粁、沿蒙古高原張庫街道爲最初之都市、圍繞泥土之城壁、蕭蕭荒涼、城內比較的繁榮、蒙古人約六千、察哈爾盟公署其他有蒙古軍兵營、蒙古青學校等、此地爲蒙古軍司令李守信之本據、在軍事上之要點、城外之飛機場、利用草原、爲理想的施設、

▲郭磊莊（至北京二三四粁九三）綫路由孔家莊越蜿蜒山、迴坂達本驛、驛之背後連平原、白沙灘驛東南三里餘、明末李闖曾於此地習得砲術、

洗馬林在驛四里之地稱壽麟林、爲邊口之要塞、魚兒山驛之北方八里、山上有石、遠望之其形態如魚、雨之日濛朧、晴天之時得觀望、故有此名、

▲柴溝堡（至北京二四八粁二八）明之正統二年歸築堡城、景泰成化之間爲修築、萬曆年間經擴張、以磚圍繞三面、洋河之本路南大橋、一長度五百四十五米、一爲二六十米、洋河分東洋河、西洋河、南洋河之三、共源流悉發於邊城之外、玉泉閣爲明代萬曆年間之建設、三層之樓閣、聳立於雲際、得眺望全城之風光、

▲西灣堡（至北京二六三粁五九）慈化寺、龍洞寺、枳嶺兒等、慈花寺、驛東南三十町、俗稱向陽山寺、係唐代之建立、明之嘉靖三年及清之康熙年間重修、寺之背後有立陵、前面臨河、風景絕佳、

龍洞寺在驛之西北一里二十町、俗稱龍洞山、堂宇林叢之間呈隱見、枳嶺兒驛之南五里餘、昔時設高台、爲監視之地、實爲邊境之要塞、山上眺望濶洋河如帶、長城如虹、風光之明媚、比他地爲佳、

鐵道總局與水運開發　滿洲之港灣河川

鐵道水運之聯絡並開發【3】

戎克貿易港

俱與近代的大港灣設施、國內貿易上重視之者、爲小汽艇及戎克貿易之開拓、則因該港之延長、河川航行貿易之展開、初有連絡、悉對大港灣、佔細胞的機構、雖該貿易港、應於時代之趨勢、不免新展開、小港灣之改善亦爲注重、現下全滿之戎克貿易並小汽艇貿易之一瞥如左、

▲大連港

大連港之戎克埠頭、在大山埠頭南方長度一千四百八十尺、有石張裝貨場、該埠頭爲無料使用、

▲普蘭店

普蘭店爲遼東半島之西端、渤海灣入口之地址、港內有大小數十之島嶼、昭和八年十月開港、未脫自然港之狀態、港內設施未完備、裝貨工作、依艀船輸入貨物、抗木其他鑛業用物品、輸出品爲煤及粘土鹽等、港內分爲四區、第四區簑箕島附近有棧橋一基、港內設施燈台一基、航路浮標四個、

▲柳樹屯

大連市之對岸六浬、佔大連灣會一小半島之大連灣突出部分之南端、港內水深、得小汽船停泊、日清、日俄戰當時、爲陸海聯絡之地點、

▲金州灣

金州城之西海稱金州灣、造海岸之距離二千餘町、海爲遠綫、雖不能容巨船、古來有渤海及海南諸港之交通、年年有相當之貿易量、往時之海岸、雖城市接近河口流砂呈堆積、今日之連絡爲不便、

▲貔子窩

貔子窩爲關東州內第一之戎克貿易港、全港開埠爲雍正年間、當地及大連、長山列島間有定期船之航行、小汽船爲沖合停泊、冬期結氷、海運呈杜絕、交易港爲莊河、大孤山、安東、新義州、鎮南浦、其他朝鮮諸港、南爲大連及芝罘、輸出品豆餅、豆油、鹽、穀物輸入品爲綿絲布、麥粉、煤、薪炭、材木、紙、砂糖等、

▲莊河

在貔子窩東北、相距一百八十里、亦臨海泊船之小埠頭也、由西北鷄冠山、河川南流入海、河口近爲泥沙、輪船不能進口、多泊於海外、

▲大孤山港

位莊河口之東北、港在大洋河口內、河源出岫巖州西北分水嶺、東南流會小洋河而入海、由河口上溯六海里右岸大孤山、二十年前河流深廣、船舶往來如織、其後泥沙淤塞、河中沙州甚多、大舟不能入港、汽船來埠者、皆以口外香爐島爲停泊地、出口貨物木材、大豆、高粱、燒酒、棉花、鹽、魚類

▲復州灣

復州煤鑛之河岸與普蘭店港間有小汽艇之運行、主復州煤鑛產無煙煤及礬土頁岩、爲搬出裝貨、港內有煤鑛專用棧橋約三十米、

▲娘娘宮灣

對復州灣爲小戎克港、漁船集聚甚多、

▲大凌河口

大凌河河口西海口、在錦州城迤南四十里、右屯街迤南三十滿里、亦著名一海口也、

▲小凌河口

俗名東海口、在錦州城西南三十滿里、帆船尙可任便出入、

▲西海口

勃海中爲著名之戎克港

南滿之河川

南滿之河川中帆船航行利便者、爲鴨綠江、遼河、及大凌河、小凌河、

▲鴨綠江

鴨綠江上流地方、如遼河等水勢不適航、僅通小舟、

▲遼河

遼河在南滿河川中、爲重要之河川、舟楫可通之距離、自三江口以南二百華里、又支流之通運者有渾河、該河川航行之開拓、爲最重視、河川沿岸之都市亦多、

▲大凌河小凌河

二川之航行距離達二百滿里

北滿之水運

鐵道總局現管理中之北滿水運、爲北滿交通上最重要之交通路、則哈市鐵路局設置以來、如從來俱與全哈爾濱航業聯合會之船主繼續哈爾濱置藉船舶經營（北滿河川之船舶營業）、而總局所管船舶之大部分參加之、民間各船舶爲指導統制、以努力北滿經濟文化之發展向上、

▲所管船舶

歸于北滿河川航路、適應之淺、吃水、船研究中、康德三年建造興國、安民之二隻、康德三年五月六日無事終了進水式、而使加入哈爾濱航業聯合會、該二隻爲重油機關所有之最新式暗車船、對從來外輪船之北滿河川船舶界、劃定一新時代、而去年度總局所管船舶、網羅左記各種類、汽船、艀船、帆船、浚渫船、機動艇、觀三年度之例、各河川開江並封江日如左、

△松花江（哈爾濱）
開水開始　四月十六日
開江開始　四月十日
流氷開始　十一月十三日
封江開始　十一月十一日

△黑龍江（黑河）
解氷開始　五月八日
開江月日　五月二日
流氷開始　十一月十六日
封江月日　十月二日

△遼河（營口）
解氷開始　三月十八日
開河月日　二月廿五日
流氷開始　十一月廿七日
封河月日　十一月廿五日

△鴨綠江（安東）
解氷開始　四月三日
開江月日　三月十二日
流氷開始　十一月三十日
封江月日　十二月八日

▲北滿河川各地水位（去年）

	最高	最低
一月	一二七、六二	一二七、一八
三月	一二七、二九	一二七、〇九
五月	一二九、八六	一二八、九二
七月	一三一、六七	一二九、九四
九月	一三一、四七	一三一、〇〇
十一月	一三〇、〇五	一二八、三〇

（單位爲米）

▲哈爾濱航業聯合會

松花江開江當初以來、水量豐富、哈爾濱各營船舶、一律浮泛爲例、總局及在哈置藉船全民間船主之哈市航業聯合會已迎第五年、逐年各地方之治安呈安定、隨伴經濟之發展、旅客貨物之移動、頗爲活潑、加三年度各航路開江中、常河川水量豐富、配船頗爲順調、表示前年度以上之營業成績、

▲航路及配船狀況

最重要航路、哈爾濱富錦地方有七隻之定期急行客船、往復日數短縮爲八日、其他黑河、漠河及虎林、配貨貨船、應過去三年之實蹟及各地貨客狀況、對邊境地方、亦實施配船、以努力國家的使命之遂行、去年度運船狀況如左、

松花江 哈爾濱下流	二〇一日
仝 上流	一九三日
黑龍江	一八二日
烏蘇里江	一八二日

▲經營航路及粁數

哈爾濱富錦綫	六二三粁
仝 黑河綫	一、四一八粁
仝 虎林綫	一、二八六粁
仝 大賚扶餘綫	三三二粁
仝 江橋綫	五〇八粁
富錦黑河綫	七九五粁
仝 虎林綫	六六三粁
黑河漠河綫	八二七粁
漠河吉拉林綫	四九九粁
虎林龍王廟	二七二粁
虎林密山綫	三三五粁

▲旅客輸送狀況

康德三年度旅客輸送人員六四〇、二五二人比康德二年度五〇〇、二三二人爲一四〇、〇〇二人（二八%）之增加、是逐年並行沿岸各流域之治安良化、依產業之開發、人口增加、旅客之來往呈活潑、就中因圖佳綫之木中心之採金事業發展、旅客遂呈大增、

一月全滿批發物價指數　比前年一二%漲貴

【新京】經濟部發表＝康德五年一月中之全滿批發物價、棉類需要激增及日本內地帶之原棉漲之影響、呈漲貴、再爲新京基準、全滿都市別自康德三年十一月至仝四年十月、一年平均爲基準之時、總指數爲一〇一、〇%、呈示二、〇%之漲貴、於前年同月之低跌、比前月爲一、七%漲貴、斯物價概勢、穀類之漸跌傾向、以外一律呈示漲貴、食料品、衣類及同原料品、於舊正之際、受肉類需要激增之狀況、除大連（九二、八%）之二都市、奉天（九九、三%）、其他均呈漲、齊齊哈爾（一〇五、九%）、營口（一〇五、八%）、哈爾濱（一〇四、一%）、安東（一〇四、一三%）、吉林（一〇四、二%）類別指數如左、

▲用途別

類別	前月基準	前年同月基準	康德四年平均基準
穀類	九九、一	九一、四	九三、一
食料品	一〇五、八	一一八、四	一二二、二
調味嗜好品	一〇〇、六	九九、三	一〇二、五
衣料及同原料品	一〇三、五	九三、一	九六、七
金屬及建築材料品	一〇二、二	一二六、三	一一一、六
燈火燃料品	一〇〇、一	一〇一、二	九九、六
雜品	一〇〇、一	一〇四、四	一〇〇、二

▲產業別

類別	前月基準	前年同月基準	康德四年平均基準
農產品	九八、九	九〇、八	九二、六
畜產品	一〇六、五	一一八、五	一〇八、五
水產品	一〇一、〇	八四、〇	八七、四
林產品	一〇七、四	一三三、五	一一一、四
鑛產品	一〇〇、二	一二八、八	一一一、六
紡績工業品	一〇三、七	九七、〇	一〇一、四
金屬製造工業品	一〇一、五	一二六、二	一一三、二
工業品	一〇一、六	一一五、一	一〇三、八
食料品工業品	一〇一、七	一〇四、六	一〇八、〇
化學工業品	一〇〇、三	一〇七、七	一〇二、五
雜工業品	一〇〇、〇	一〇〇、七	一〇〇、二

△輸出入品別

類別	前月基準	前年同月基準	康德四年平均基準
輸出品	九九、二	九三、五	九二、二
輸入品	一〇三、一	一〇九、三	一〇六、一

備考　上記之康德四年平均自康德三年十一月至康德四年十月平均價格

滿洲國對外貿易　稅關別一月貿易

滿洲國經濟部發表

再說稅關別輸移出入如左

▲對日本

稅關	輸出	輸入
大連	三三、三五〇	三五、四一七
安東	三、五三〇	四、六四六
奉天		八、二九七
新京		二、二六五
哈爾濱		一、七六〇
圖們	四、六八五	二、九四五

山海關（輸出 ｜ 輸入）

▲對中國

稅關	輸出	輸入
大連	六、四五五	七八九
山海關	二、六五四	九一七

其他無

△對德國

稅關	輸出	輸入
大連	六、七一三	一、四五一
圖們	四七〇	｜

其他無

△將其他

稅關	輸出	輸入
	一三、〇九一	一六、二三五
哈爾濱	六	｜
圖們	六、七〇三	一一八
山海關	四〇	｜

其他無

▲二月中合計

稅關	輸出	輸入
大連	五九、六〇九	五三、八九二
安東	三、五三〇	四、六四六
奉天	｜	八、二九七
新京	｜	二、二六五
哈爾濱	六	一、七六〇
圖們	一一、八五八	三、〇六三
山海關	二、六九四	九四七

與前年同期

稅關	輸出	輸入
大連	四九、七七六	四六、二一〇
安東	三、二二五	三、七六六
奉天及營口	二八	四、一三〇
新京	四七	一、九七一
圖們	八、九七五	三、三五三
山海關	六九五	一、三六五

條銀標金

倫敦塊銀現行二〇片八分一
仝　遠期[illegible]片一六分一三
紐約銀塊現行四四仙四分三
孟買銀塊現行五〇留比八分七
上海標金
行市　午前　大價　圓
午後　價　圓
開行　圓

哈爾濱商工公會　四月一日舉行發會式

【哈爾濱】以日滿一體北滿產業經濟發展爲目標、關于哈市商工公會設立、已由濱江省當局對中央政府、申請設立認可、一兩日中認可到着後、詮衡人事、四月一日舉行發會式云、

錦州金融社　本年度放欵

【錦州】錦州省金融合作社、現在台安縣以外各縣爲設置、對庶民金融有多大之貢獻、以小農的對象、特別保證貸付額、昨年度總額七十二萬八千圓、該回收額去年十二月末日現在五十八萬三千圓、成績頗好、就本年度特別保證放欵額、九月於省公署、經濟部銀行科藤本事務官、金融合作社聯合會中島指導課長、省公署竹內庶務科長、鑛殖產科長、坂本地方科長等爲中心、參集省內各縣長、決本年度放欵金百七十萬圓、

招募滿人社員一名
一、必爲人誠實及對事務努力者
一、有本埠確實保證者
一、曉通日語者爲佳
一、二十歲以上三十歲以下者
一、待遇初任月俸三十元左右
會面日三月十三日午前十時至午後一時止
奉天小西關大街路南
江商株式會社奉天出張所

解僱公告
右記與田清人此次因事解僱以後與敝店完全脫離關係恐未週知特此通告
尙有敝店在城內經營之營業所亦行廢止以併通知
國盃冷凍機株式會社 滿洲總營業所
須田洋行
奉天十間房電停前 電話（二）四五六九番
與田清人

謹告
此次敝社爲改設配電綫路並修理故依下記之處所及日時特行停電對諸用戶殊以不便之處深爲歉仄因事出無奈尙希鑒諒爲荷謹此通知需戶諸位
記
一、日時　三月十二日自午前十一時至午后一時
一、場所　鼓樓大街四平街以南及小南關以帶（奉天監獄軍管區司令部在內）
康德五年三月十一日
滿洲電業株式會社 奉天支店

緊要聲明
敬啓者鄙人近數年來人壁滿開心勞過度以致身體虛弱氣血虧乏必得長期靜養方能恢復康健因此是以對於先伯父那鎭山之遺子（即鄙人伯叔兄弟等）凡伊各人之家務及伊等子女之婚事余並無餘力顧及但亦概不干涉決不過問尙希不諳內情之家族親友切勿以不顧及見責實有不能言喻之情狀恐未週知特此登報聲明
東陵 那仲華謹白

退股聲明
敝於康德元年同東方木品商行及喬潤德等四股合資在四平街驛開設東興行因各股東意見不合敝二人情願將原本撤出已經同衆諸事辦理完全消楚嗣後該號盈虧及其他事故敝等概不負責恐未週知特此登報聲明
退股人 李興起 孫良友 同啓

徵求驗方
茲有某女士左乳於一年前患乳癌之疾近二月來乳頭又腐潰縣漢西醫診治均未見效仁人君子如知醫治此病靈驗方藥請詳細通函示知倘因治愈必當重酬．
通信處 新京西三道街一百五十號錢全愈轉

日語教授 日滿書院招生 新班開學 三月二十日
第一學期（初學者）（四個月以上修學者）
第二學期（一個年以上修學者）
高等科前期 目下開學中
地址 奉天大西門裡瀋陽縣胡同 電（四）三三二四六番
簡章 函索即寄 插班隨時入學
本院備有寄宿舍以利遠學員

天光電影院
三月十一日 十二日 十三日 公映
美麗多姿的小明星 陳娟娟 一鳴第一傑作
小孤女
描寫深刻 表演入神
新華影業公司 全部有聲巨片
時間 午後一時起至晚十時半止循環開映 假日午前十時半循環開映
價目 樓上三角 學生一角五分 樓下二角 學生一角 軍警半價

東安電影院 電話2.3542
十一日 十二日 十三日 十四日 開演
全部對白歌唱有聲鉅製
花燭之夜
藝華公司 偉大劇 喜片 佳片
主演．袁美雲．王引
樓下票價 一律一角
時間 午後一時至十一時環開演 星期假日午前十一時起映

亞洲電影院 小西關電車路 電話二三七九一
今日開演
孤城烈女
洞房春煖 孤城月暗 玉美珠香 彈雨槍林
同時加映 時輪金剛法會 西遊記漫畫
聯華影業公司驚人傑作
陳燕燕 鄭君里 主演
同時加映
▲下期▼ 明星公司出品 一集啼笑因緣
明月公司對白巨片 昏狂
優待週間票價減低

光陸 CAPITOL THEATRE 城內中街光陸電影院
今日双片 票價照常
女財神
張翠紅主演 姜修 韓蘭根 馬陋芬 關宏達 潘濂 合演
你也想發財！我也想發財！他呢……？那更不用提！要想發財的諸君不可不看！
續集 鬪法
神秘！驚險！恐怖！
捉妖 又名陳杜復仇 奇人奇事
黑人魔術師偷盜少女神鬼不曉
白人魔術師奪回少女大顯神通
下期放映加演 藝華聲片 小姊妹 袁美雲 王引 主演 萬人渴望！衆人觀迎！奉市首映
聯華影業公司出品 暗室明珠 吳楚帆 主演 羅明佑 監製

北市場 雲閣電影院 電話『二』一二一
演期 三月八日 九日 十日 十一日 只演四天
票價照常 本院首演
聯華公司出品
潘金蓮
主演 王元龍 王次龍 金燄 湯天綉
是人世間的悲劇 是含着淚的故事 是帶着血的描寫 是人生恨的一面
全部有聲對白歌唱軍事巨片
桃花扇
主演 金燄 胡萍 章志直 客串 張織雲
三千度溶爐般的熱情 摧毀了鐵一般的防禦 使光明磊落人 才難逃情網
有軍閥的擅作威福 有平民的血淚滂沱 有平民的悲歡離合 有驚濤駭浪的事
新華公司最偉大出品

體內發生溫煦力

奉贈小瓶

(貴)重的深山仙酒、其芳香的美味、一試難忘、事實證明遠勝雄辯、宣傳、特擬奉贈養命酒一瓶、資試飲、不取分文、請向東京澁谷區上通四丁目三四番地養命酒本舖出張所函索可也、再各埠著名藥房備有養命酒實驗者的謝函照像帖、即請台閱、以便參考爲荷、

‖全國著名藥房百貨店食料品店均有經售

醸造元 信州上伊那郡南向村大草 養命酒本舖天龍館
發賣元 東京市澁谷區上通四丁目 出張所 養命酒本舖出張所 電話青山五三九八番 振替東京六八八五五番

貧血冷性 五內生溫

祁寒酷冷、擁湯婆子入被窩者有之、圍圍脖而睡者有之、尤其冷性以婦女居多、

夫冷性之人、爲免其寒威之苦、必須藥力、愈此屣疾、余願奉薦一藥即一服便奏靈效之養命酒是也、養命酒能使血液循環佳良、故在就枕前服下少許而眠、可手、足也、終夜溫煦坦然入夢、蓋冷性一症與其謂起於貧血、勿寧謂因血行不良、吾人心臟如貯血大池、池中血液、如不能向全身充暢運行、則手足腰腿、必感寒冷無疑、

樹木治本、決水濬源養命酒之於冷性亦然、原夫養命酒之精華使命、即使心臟大血池中血液週轉全身耳、最後

尤有一佳點、即養命酒芳香可人、勝於葡萄美酒、最適婦女口味也、

宜作滋養強身飲料
◆貧血發冷之人
◆体質虛弱之人
◆胃腸衰弱之人
◆强精健腦目的
◆神經衰弱之人
◆精力薄弱之人
◆失眠喘息之人
◆產前產後婦人
◆疲勞倦怠之人
病後恢復期內等

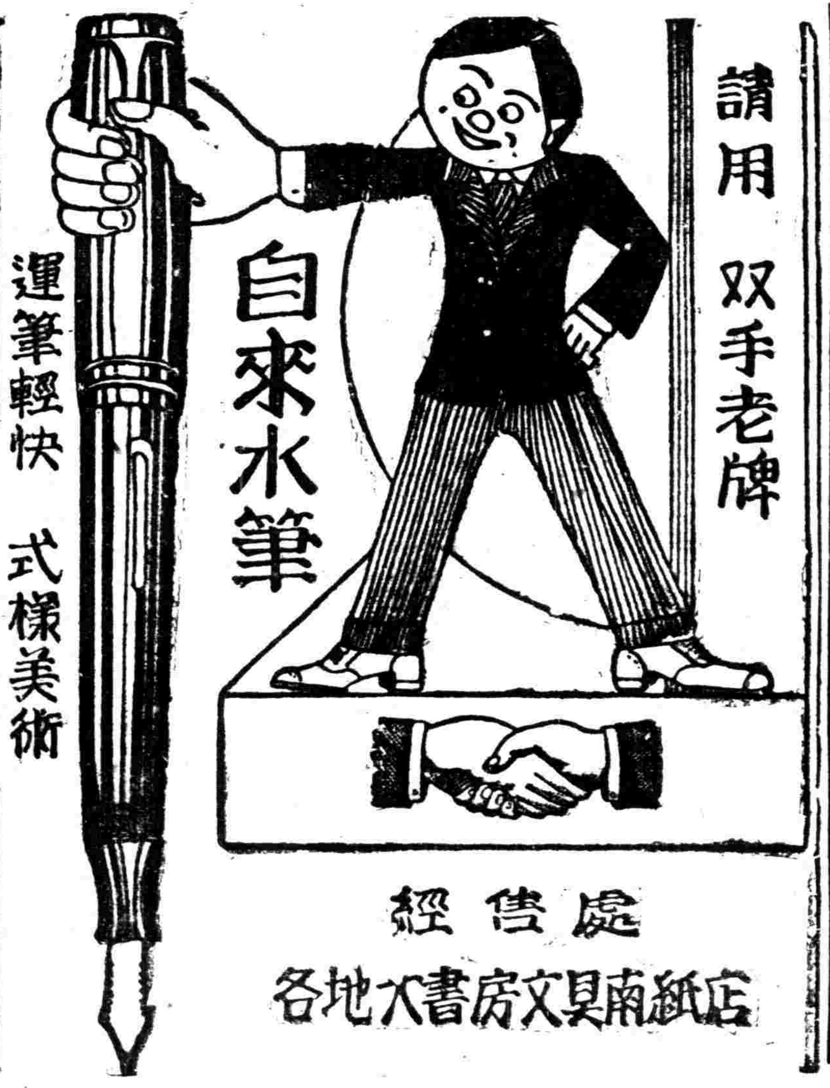

經售處 各地大書房文具南紙店

廣告事務請用電話(二)二〇二二

總批發 奉天 柏內洋行

胃痛!!

胸痞、欲嘔、起噯氣——有這樣症狀、的確是有腸胃障碍的憑証、此時若加適當的治療、不至於大事而可癒好、倘若輕視、而放置則漸成慢性、終至悔而不及的窮地、

慢性胃腸病宜用愛脐

腸胃病一日成了慢性、腸胃內壁發生糜爛、每遇食事、即受刺戟而覺激痛、又起瀉痢等等、至此治療很不容易、且有誘發胃癌、胃潰瘍之虞、對於患腸胃疾病、尤其是慢性胃腸病、祇好服用切實有効的治療藥愛脐吧!愛脐能够整頓腸胃病的原因腸胃粘膜的變態、對於病衰細胞賦給活力、促進全機能健全的活動、故對於●食慾不振、胸痞、欲嘔、噯氣嘈雜、●常有瀉痢或過軟、便混粘液、血液、膿汁、●腹部膨漲、咕嚕作聲、放出臭屁、下腹痛疼、●雖常食滋養物、亦沒有補及血肉、因此身體漸趨衰弱、●氣虧精衰、面色黃萎、神經過敏小事發怒、●稍或喝酒、便起痢瀉或疼痛等等病態、患這種病應當着吃愛脐藥、必定身體自然轉好恢復美善的健康吧、

票價

兼治胃、腸病宜用愛脐(粉末)

三服裝	二十錢	十七日分	三圓
四日分	七十五錢	四十五日分	七圓
八日分	一圓二十錢	特製七十二日分	五圓

專治胃病宜用健胃愛脐(錠劑)

七十五錠裝	五十錢	三百四十錠裝	二圓
百六十錠裝	一圓	千錠裝	五圓

◀各埠大藥房均有代售▶
大連市山縣通一丁目
總發行所 順和公司
振替大連三七六五番
電話七六〇八番
本店大阪・支店東京

補血滋養強壯劑

保利他民(ポリタミン)

保利他民的主成分、是曾經過人工消化的動物性蛋白質、即所謂蛋白質的精華阿米諾酸。服用以後、得無勞胃腸消化、而即能構成體內各部組織、以肥體豐肌、製造新鮮血液、以滋養四肢百骸、是以縱如下述病人等之消化不健者、也得安全應用。又本劑因能增進食慾、調節新陳代謝鼓勵全身精力、輔助自然治癒、在常人服之、亦可增進健康、避免疾病尤如應用於肺癆等慢性病人時、堪稱兼有營養與治療作用的合理補劑。

【主治範圍】
病中病後衰弱之人
食慾不振胃弱之人
產前產後病弱女性
虛弱體質的幼小兒

各大藥房 均有經售

醫家之實驗報告集謹呈即寄

【包裝】
大瓶 五〇〇瓦
中瓶 二五〇瓦
小瓶 一五〇瓦

株式會社 武田長兵衛商店
總行 日本大阪市東區道修町
支店 奉天市春日町十三番地

盛京時報

明治卅九年十月廿四日
大同元年七月二十六日
第三種郵便物認可

發行所 盛京時報社 奉天隅田町九番地
發行人 染谷保藏
編輯人 菊池貞二
印刷人 東光明

三月十一日 號外

本號外不再誌本紙、第二面有重要記事請讀者注意是荷

石丸、大關兩部隊 旗鼓進入陝省

敵行黃石 渡河戰佔領大小兩站村

（河曲十日電）日軍石丸大關兩部隊、十日拂曉、決行黃河大渡河戰、午前七時、擊破拚命防衛之敵軍、日軍旗鼓皇堂進入陝西省、佔領河曲對岸之大站村、小站村、

砲擊潼關車站 制壓附近一帶

日軍在蒲州鹵獲戰利品

【北京十日電】日本金岡快速部隊佔、據山西省最南端風陵渡、進逹潼關、昨（九）日遂對隴海鐵路要衝潼關車站、施以砲擊、一時砲煙彈雨、集中於車站建築物及站內之數個列車、均徹底破燬、列車陷於完全不能運行、此次日軍砲擊、完全懾制潼關敵軍、使之喪胆沈默、蓋日軍雖未渡黃河、而潼關附近一帶已收制於日軍砲擊射程圈內、

【北京十日電】金岡部隊、急追潰走敵軍、軍次山西省最南端黃河畔、沒收敵軍遺棄於蒲州南方之機關車百輛、貨車四百輛、凡此諸戰利品、均係敵軍狼狽渡過黃河向陝西省方面逃竄時所棄者、足徵敵軍周章狼狽情況、已逹極端矣、

麻地溝何柱國軍開始退却

【大同九日電】因日軍空陸相呼應之猛攻擊、何柱國軍、早已開始動搖、茲據九日正午由飛行機之偵察云、陝西省北部麻地溝敵之大部隊現已放棄陣地、沿西方黃河、陸續開始逃走矣、

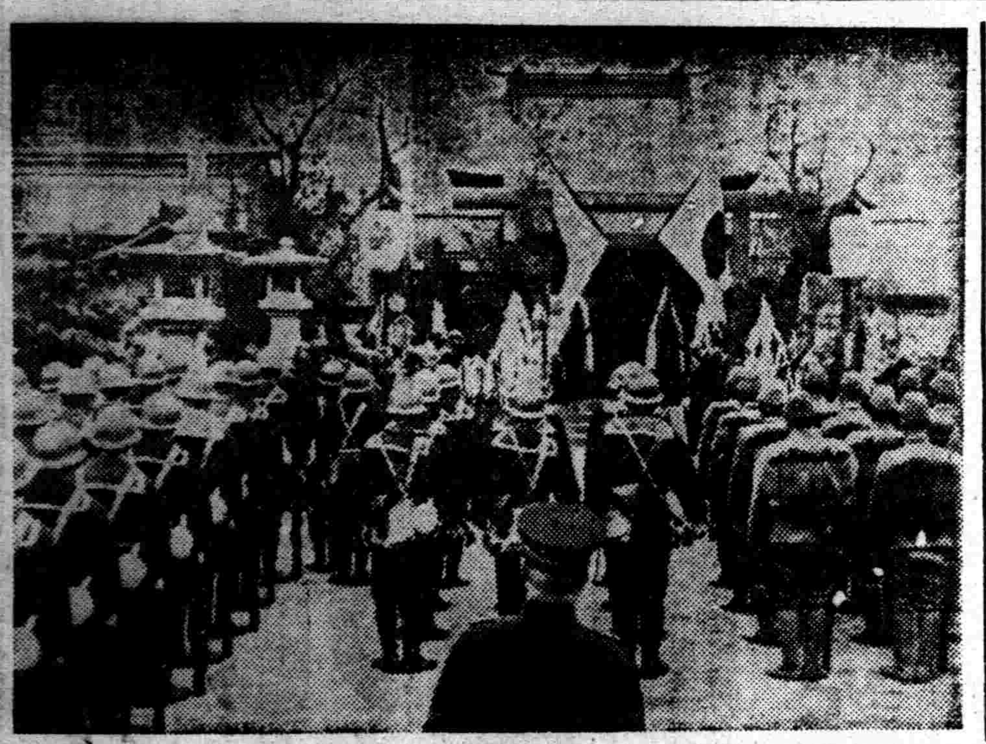

寫眞說明

上海第一次事變停戰紀念日三月三日、在上海神社、嚴肅執行陣亡勇士招魂祭、寫眞爲陸軍部隊之參拜、

山東作戰軍 迎紀念日

【濟南十日電】山東作戰日軍各部隊、於聖戰下迎有光輝的陸軍紀念日、三唱萬歲、士氣異常軒昂、是日在濟南、午前九時起、在濟各部隊、步武堂皇行進市中、在忠靈碑前廣場、舉行嚴森的神靈參拜式、

在華北戰野 迎陸軍紀念日

【彰德十日電】在河南、山西戰線迎迓陸軍紀念日之日軍、自二月十一日總攻擊以來、連戰連勝、現今只掃蕩遁入之敗殘部隊、士氣軒昂、各部隊在佔領地區、舉行有意義之紀念祝典、各部隊有部隊長之訓辞與講話、追憶往年之日俄戰役、在華北戰野之勇士、感慨無量、萬歲之聲、轟及天地、

臨時政府 招聘三顧問

【北京十日電】中國臨時政府、力謀充實內政、不久將來、定發展爲正式政府、遂進行確固之準備、關於此點、將來擬由日本方面、招聘政治、法制、軍事三顧問、聞內政顧問以前內務次官湯澤三千男爲有力、法制顧問以前滿洲國總務長大達茂雄氏爲最有望云、

總動員委員會 入於秘密會

【東京十日電】國家總動員法案、於政黨側微妙空氣中、依然牛步遲遲、徐行審議、至九日夜續行審議結果、附託於委員會、約十日許、漸可一巡各派質問藏事、而通告質問者、已達二十六名之多、且質疑內容等、亦極重複冗漫、故小川委員長及各理事間、關於今後議事方針、九日進行協議、結果、意見一致、認爲政府方面答辯、多有不能於公開席上回答之事項、是以十日開秘密會、政府及委員間、重行應答、俟互相深切諒解之後、則考慮今後議事方針、適當整理質問者、一方、連日夜間、續行質疑、以謀促進審議、是故十日該法案委員會、於淸晨十時卅六分開會、即入於秘密會、

華北 實現通貨統一

確立經濟開發基礎

海關金單位將必廢止

【北京十日電】表示完成日滿華金圓普羅克之中國聯合準備銀行、十日開業、然新法幣、當即以金圓平等、流通市中、開始交換舊紙幣、亦與滿實施、於茲一般待望之通貨統一、竟而實現、華北經濟開發因之基礎確立、又對新法幣、外國銀行方面、表示道德的支持之態度、華北幣制確立之前途頗爲有望

【又電】中國臨時政府、依舊通貨整理辦法第七條、決定以國幣徵收公租、公課其他對政府一切支付、結果稅收入、亦當然以國幣而徵收、故近將似廢止現在所有海關金單位、緣海關金單位、因銀價低落、爲防止關稅收入之減少計、國府一九三〇年一月十五日、以佈告而設置者、以純六〇一八六生的格蘭姆爲一單位、一九三五年、自採用新幣以來、以大体法幣一元爲一先令二辯士四分之一而換算、然中國聯合準備銀行開業果、國幣對日貨幣保持等價、故中國臨時政府以九日佈告、暫定的、以國幣一元之比率爲一先令二辨、一金單位以國幣二二三元之比率而徵收、乃國幣爲管理通貨、而以對英一先令二辨士而安定、於爰海關金單位之實質的存在、意喪失意義、

登場建設明朗華北之 親日兄弟邂逅日隊長

胡源深氏談留日時代之追憶

【鄴郡專電】如此中日親善佳話之主人翁爲胡源深及胞兄胡源滙兩氏與日軍名古屋部隊長是也、

即胡兄弟繼父親遺志、在日受中等、高等學校、帝國大學等教育、現擬登場明朗華北建設工作、緣該氏父親、與近衛首相先考篤麿公爵、故犬養毅、頭山滿翁等有親交、爲一親日家、

此次中國事變勃發、距今十八年前在京都大學時代與該胡兄弟親友之同學、任部隊長而出征、突然晤見以叙舊交、胡源深氏在鄴郡經營製粉工廠、該氏父親胡影桂氏、早就高倡中日親善、與近衛篤麿公、故犬養毅、頭山滿翁等結盟、

親交

即宣統二年、胡源深氏十三歲時、胡氏兄弟留學日本、胡源深氏經東京明治中學、熊本第五高等學校、京都帝大工科採鑛冶金科畢業、其胞兄胡源滙氏、則爲早稻田大學法科畢業、衣錦回鄉、胞兄與曹錕、吳佩孚有交情、活躍政界、歷任直隸省議會會長、河北建設廳長、胞弟經磁縣工務局鑛山局長、進至製粉採油事業、成爲地方實業界之巨頭、

然此次事變勃發、在華北宋哲元權政沒落、樹立新政權、最近世人矚然要望兩氏之出馬、兩氏爲日華親善之模子並爲東洋和平計、似尤請出馬、

北京

在住之胡源滙氏、胡源深氏、時必就任新政府某要職、現在鄴郡之胡源深宅休養之日軍軍醫丸山正博士、當與胡氏談稱時、成爲話題、該軍醫親友黑岩部隊名古屋喜代藏部隊長、判明十八年前在京都帝國大學時代之親友、胡氏回憶舊情、自當時後經十數日、有一日將校訪胡氏、兩氏面貌雖變、乃爲十八年前之親友名古屋喜代藏氏、名古屋部隊長後丸山軍醫之書翰、由前線訪見胡氏、胡源深氏談稱、

實在如夢一般、夢想不到在此處見面時名古屋先生、兼請位努力、與名古屋先生、丸山博士交際、在京都、與刑事鑑秀住在左京區吉田中言田、時常散步、京極一帶、東山、加茂川之淸水、豐美的京都舞姬等、現已成爲可懷的追憶云云、略談與名古屋隊長再會之感激、對記者表示如左一詩、

一別京都幾度春、
與君邂逅叙前因、
當年風物虛追憶、
鄴郸道上思故人、

奧國將德奧合併案 決向國民投票

舒首相在祖國戰線大會發表聲明

【維也納九日電】奧大利政府、鑒於國內趨向、決定於本月十三日向國民投票、公決德奧合併案、

【英士堡克九日電】奧大利總理舒士尼格博士、今日夕刻自奧京維也納赴西奧英士堡克、當即臨席該夜在該地開辦之祖國戰線代表大會、舒士尼格總理於會場中聲明、關於奧大利之運命、定於十三日、由國民投票公決云云、茲誌其演說如次、

奧大利究竟維持獨立與否、我人願將此問題、於十三日質諸國民投票、我人基此國民投票、可觀知強力表現國人對於奧大利自由獨立之信念、夫問題之諾否、雖係絕對的、但本人確信投票必能爲奧大利齎來絕大成功也、我人對於國社黨之威脅、到底弗能忍從、德奧間之協定自然想實行、顧無旁及協定以外之必要、國社黨非難我人之祖國戰線、包含共產色彩、逐漸人民戰線化、殊屬不當、至於對國民投票題目約爲、『爲我自由獨立且團結之社會及基督之日耳曼民族奧大利！』『爲我等同胞一切人等和平、工作、及權利平等！』本人非以個人的意志、愛國心乃至個人的信念、建設祖國、要望全國民衆、對國民投票、有以善處也、

支持獨立歟 限定投票資格

【維也納九日電】對奧國歷吏保有劃期的意義之奧大利獨立保全案之國民投票、期於十三日、決定全國一齊舉行、然該國民投票、基於奧國憲法第六十五條『憲法問題得向國民總意問之』之規定、然實際上現憲法之基礎、依存十三日國民投票結果、該投票、自十三日午前起至傍晚、在全奧各地、以秘密投票而行之然投票資格者、不問男女、限於滿廿四歸以上之奧國市民、國民投票案得墨斯英卡特內相之承認、投票事務、以祖國戰線之資格、對維也納市長以下全國九州之知事委囑、國民投票結果如何、因投票資格限定滿廿四歲以上、多數急進拿蒂斯青年分子、由投票除外、一般豫想似表明支持奧國獨立、

××××

促進對日滿貿易 意決派遣使節團

【羅馬十日電】意大利政府、決定繼鮑爾西侯日親善使節團之後、本諸對日滿貿易促進見地、決定向滿日兩國派遣使節團、聞使節團以上院議員埃特列昆第爲團長、近即自羅馬啓程赴東京、在此以前、團長昆第上院議員、九日赴貝轟奇亞宮、訪問莫首相有所協議、

對和平與和解之辯 （續）

東京 不去庵主人

德意志與意大利

但余姑不論俄羅斯之爲政者、至少余相信俄羅斯之民衆、現已漸次在向國有宗教觀念復歸中、余對敬愛之近隣蘇維埃露西亞國民、衷心切望速獲得彼等之神、以及如昔日在公開之場所向神堂堂禮拜之宗敎的自由、生政治的大變動時、屢次認宗教與舊政體同心一體、而附諸不信、或使之倒壞、乃人所熟知之處、例如我國王政復古之際、佛敎於短期間、曾大被困窘、多數之寺院及紀念物、由對德川政府瘋狂的反動家之手而毀壞、或者某種之祭祀及風習、依新政府之命而被『停止』、但與復歸常態之同時、又被復活、於此、在結局、異常之政治的脫線、追從理性與人道之法則、自然而被匡正、但如現在在不合理與不法迫害之狂熱流行之間、即使其爲蘇維埃露西亞、中國、或東西任何一國、苟對我國家的傳統之最神聖不可侵犯之物、取敵對的態度之分子或徒党、吾人絕對不能左袒之、因之吾人向與吾人同一對共產主義蛇蝎視之德意志與意大利乃相接近、

平和之詩

宗敎的社會顯著特徵之一、即爲愛好和平與嫌惡鬥爭之事神以貧者弱者賤者爲同志、此爲舊約聖書新約聖書及佛典中一貫之思想、因信此之故、苟由衷心信宗敎者、均自然而對暴君或欲迫害貧者弱者之人敵視、故此種人如戰爭、則其原則爲防衛自己、或抵抗壓迫者而爲擁護貧弱者之戰、此爲我國最古而最緊要之精神的傳統、深切表示宗敎的反戰感情之詩的藝術的作品、雖有多數、但余且引用我八世紀之歌集萬葉集有名之一節

我等且息爭
以從神之意
君雖非本願
妾心終不渝（意譯）

此爲自已希望得戀人之愛情、而疑戀人非愛自己、但已則深愛戀人、而難於斷念、表示一女子複雜感情之戀歌、如譯爲普通之語、則可有如下之解釋、『爭論之事乃神所嫌惡、故爲恐神譴、吾等不宜相爭、而余仍如舊愛汝、即汝之愛僅在表面、非由於心、亦所無妨、』此歌乃例示第八世紀、經非常之琢磨日本人之典型的情緒、故屢被引用、大和之人等、愛好和平嫌惡鬥爭情緒之深刻、對皇室彼等熱烈之忠誠、與一旦緩急之際、抗外敵之侵入保守國土彼等之勇壯、正相匹敵者也、

吾人何故戰爭？

然吾人何故於中國目下干戈相交、余在此處、非對吾等之所謂敵對者、或依彼等支持者所爲之不足取之反日的宣傳而爲反駁、余只就根本問題而論之、昭和十二年七月七日之敵對行爲勃發以來、瞻近年遠東之政情而展望事變者之任何人、想均可理解本戰鬪之惹起、恰似相互之恐怖及不信之尙未熄滅之燃屑上、投一火星、在現在之戰鬪、可認爲一大奇觀者、在戰線及本國之日本人之胸中、對中國及中國國民個人的增惡完全缺乏點也、目下之鬪爭爲一掃中國人之誤解、增進日華之友好、與招來東洋之和平與繁榮而戰者、已屢經陳述、在激烈戰鬪繼續之際、聽反對之宣傳、及日本受僞善之譭謗、亦未可知、

暫然沈思默考、爲中國對日本徹底抱敵意、則日本繁榮否、存續於和平中之事、果可得到否？況中國如無日本之友誼與親善、亦恐難得繁榮友好的關係乃對日本與中國之存續緊要不可缺之物也、在過去如此、永遠亦將如此、吾等受外部一勢力之督促、雖非本意、亦遂至干戈相交之地步、隨戰局之進展、可憐之敵、在目不見之後背、隨演奏中之增惡與戰爭中音樂、僅不過爲顚狂於死之舞蹈、此事已可明瞭而理解、對宗敎之憎惡並無苛責、對物質及權力極端神聖視之蘇維埃聯邦某種分子、與此目不得見之吹笛者、應一同視之、乃有各種證據、吾人爲使國人省悟、在吾等之間、有共通之敵存在、吾等宜用聞合之精力（非爲互相對待者）轉向此陶險之敵、而戰爭者也、

世界和平乃吾人之目的

因之、吾人望處傍觀者立場之各國民、深切洞察現下之局面、或更爲使此鬪爭早行終結而借力、所懇望者、對此悲劇的情勢、勿爲使其遷延之舉、乃所欲訴之處也、吾人之政治的理想、乃效白里安所夢想之歐洲聯邦之擧、建設亞細亞合衆國之事、在現下之情勢、雖尙爲遙遠之夢、但終有實現之一日、乃吾人之確信、而小規模之合衆國、鮮、台灣、凡五個不同亞細亞人種在圓滿之調和與生産之協力之下而生活之滿洲新帝國而在華北亦在發芽中、吾人所夢想中之亞細亞民族一大聯邦中、各國民共人種及政体風俗習慣乃至文化的繼承之點、雖有互異之例、但想不至爲吾人結名譽正義及平等共通理想之妨碍、此乃由彼（白里安）屢次引用『人類之議會、世界之聯邦』之詞所表現之向實現更大之理想最必初而要之步驟、

於此、余訴於不幸與吾國目下干戈相交之吾尊敬之隣人、中國人、更包含蘇維埃聯邦人等全世界之國民之良心、爲使現下難局、急速且和平之解決、望施以有同情之眞摯之努力、現今並非日本及中國應互相戰爭之局面、彼等之協力乃爲他方面所需求者、蓋此兩國民如結於和平之協力、則將足可或爲援助今後任何處生出之所有困難問題、以解決之勢力、如歐洲之和平依存於大亞細亞之和平、與亞細亞之和平依存於歐洲之和平、乃爲同樣、有人豫言、唯有以再度可畏之世界戰爭爲前提、始能實現歐羅巴邦聯、然使之不再見世界的大地獄、而成就其全般的和平、以努力於援助歐洲巴、豈非儼有意義之事乎、決定向此偉大目的之第一步、蓋爲日本與中國協力、以確保東洋和平之事、故欲竊東洋和平與和解、從擔拾一枚紙半文錢之人、誠可稱爲基督所謂之『求和平者』及『神之子』而能贏得兩國人永遠之感謝與尊敬乎？（終）

中國聯銀 天津支店開業

【天津十日電】中國聯合準備銀行天津支店開業式、十日午前十時起在該支店樓上於總理鄭錫侯氏、正金、鮮銀、其他華側各銀行代表、政界財界各要人列席之下而舉行、是日午前十時、對正金、鮮銀等大批存欵一般市民、存欵者陸續抵銀行、又聽發行新紙幣之人民、以舊紙幣交換新紙幣、午前有五萬圓之新紙幣流通、新舊紙幣交換得異常之好成績、

當中國聯銀開幕 期待日滿華經濟之緊密化

日大藏省次官發表談話

【東京十日電】關於中國聯合準備銀行開業大之藏次官談、一、頃開中國聯合準備銀行、開業者不勝欣快、該銀行廿二日創立現今諸月般準備完成開始營業然該銀行開業之意義極爲大矣、即與該銀行創立同時所確定之通貨、金融之安定、今就實現之緒發行新通貨、依此整理統一從來諸通貨通貨安定、金融調節成果、可期而待、該銀行之開業、不啻促進華北經濟之復興開發、更使日華經濟關係再□緊密上、頗有重大意義、並不是爲華北、即對日本、不禁額手可慶、曩者日本興業銀行、朝鮮銀行及橫濱正金銀行等三銀行、當該銀行之創立、資金上加以援助、更對三月七日、朝鮮銀行及橫濱正金銀行、將該二行保有現銀對該銀行買却、以資該銀行之準備充實、同時三月九日日本主要滙兌銀行十五行共同對該銀行爲圖謀滙兌決濟資金之充實、設定一億圓信用貸欵、不惜種種援助、更滿洲中銀行、與朝鮮銀行及橫濱正金銀行協力、應求實都却保有現銀、此事由華經濟提携觀之不勝同慶茲當該銀行之開業由衷心期待該銀行、將來招來健全的生長發展、達成所期使命者云云、

英國樞相後任 任赫爾沙穆卿

【倫敦九日電】張伯倫首相於將哈里哈克斯樞相任命外相後、鋭意人選樞相、然九日將大法官赫爾沙穆卿、任命樞相、大法官決定任命莫哈穆卿、

國內鐵鋼業 生產與配給將實施

一元的統制

鐵鋼統制法不日必見諸公布

國政店、因日滿商事設立、確立配給機構、遂實施鐵鋼類之配給統制、而因全般的鐵飢饉深刻化、對於價格與配給之調節、施行法的統制、已臻勢所必至、對於今後定佔滿日業界重要中心部門之滿洲國鐵鋼業、自生產以至配給以其必完全於政府意圖下統制的發展、故今次公佈鐵鋼類統制法焉、產業部與各處爲中心、考究法案、業照會日本政府、決提出十四日之國務院會議、轉經參議府會議、不久將來、必見諸公佈實施、

販賣輸出輸入採許可制

該統制法、爲關於鐵鋼類生產配給販賣、輸出輸入、採許可制、政府本諸該法、諒將按照法律規定及所謂日滿商事之配給機關、行如次之鐵鋼政策即一

鐵鋼類生產者、使其提出生足、合理的調節國內消費、從而日滿商事之輸入數量配給價格配給路、並位於日滿商事下之販賣業者價格、均在政府統制之下、此因內價格統制結果、日本及共他各地市場價格 與滿洲國之價格、夷產計畫、政府全般統轄生產、並對調節輸出輸入基礎必需之品目、歸入使日滿商事獨佔、國內配給、亦使日滿商事統轄、爰是、可防止日本共他各地傳來鐵價暴漲之波及、同時、謀應乎鐵鋼類不然分離、用是、爲防止鐵鋼類流出滿洲國外必然之傾向、故對日滿商事、令其包辦輸出、所以謀其調節云爾、大體此皆迄今所實施者、而統制法則予以法的根底耳、惟最近鐵鋼類不足愈形深刻、縱課輸入稅、亦有由日本輸入鋼材以販賣者彼與免稅之日滿商事辦理品之間、價格固有絕大懸殊、奈建築業者、以情急之饑情求之、致呈激漲之現象、而統制法一經施行、豫想可一掃此弊也、

棉紡問題 亟謀調整

【新京專電】日本及朝鮮、爲原棉輸入限制對策、除輸出品外、決定使國內綿線布混紡入三成人造纖維、對於滿洲及關東州、因同處 同一普羅克下、故商工省要望亦採同一對策、滿洲國經關東局與產業部愼重考究結、基於 特殊事情、決定不行強制混紡人造纖維之方針、共替代辦法、爲調整國內生產純棉綿布與人造纖維混紡品之懸隔、僅將昂貴部份、爲統制費、使滿洲棉聯、由紡織業者徵收、而謀調節內鮮價格云、

調三警官隊 明晚出發

奉天警察廳爲應援三江省垣地方之治安起見、當於所屬各官警內遴 選優良者 百二十餘名、決定派往該地、從事於地方行政、已誌本報、茲該一行定於明十二日午後十一時三十分許、由奉天警察官事件之下、搭乘列車出發、奉縣長爲對全體官警舉行訓示起見、定今十一日午後集合後分別訓示云、

總局產業課 發優良種子

鐵道總局產業課、爲振興鐵道沿線之農業、及爲繼續事業、每年向各愛護村發放大宗穀物優良種子、收得預期以上之好成績、昭和十三年度、約撥出十三萬圓、決發放如左之優良種子、刻正準備一切

(單位公斤)

大豆	八八〇、〇〇〇
小麥	二六〇、〇〇〇
水稻	一六〇、〇〇〇
馬鈴薯	三八〇、〇〇〇
高粱	二、〇〇〇
早稻	五、〇〇〇
粟	三、〇〇〇

瀋縣署派員調查完畢 籌設各村交易市場

瀋陽縣公署、爲謀農民福利而免奸商壟斷、預定本年度在鐵路沿線各村設立交易市場、特由該署行政科組織北滿視察團、至吉林、双程堡、哈爾濱各地之交易市場、實地視察、以作進行籌備之根據、該視察團一行在出發當時、曾誌本報、茲該團業將使命完成、昨十日經返縣、據該團團員白股長談視察印像、有堪借鏡者誠多、但其中組織、尙有未臻完善、應資改良者亦復不少、該股長刻正根據視察結果、取長補短妥籌計劃中、該縣之交易市場一俟出現、定獲預期之成績、頗堪期待云、

奉天商工公會 協議細則

基於奉天省商工公會實施新定款、其細則決定協議會、十日午前十時、於奉天商工會議所會議室開會求得者實業廳榊原技佐出席、奉天會議所石田會頭及其他營口、鞍山、遼陽撫順、鐵嶺、四平街等各地會議所理事等均行出席、協議左列事項、午后六時散會、

一、關於各科事務分掌之件

一、關於事務處理階段之件

一、關於服務規則之件

一、關於休退職之件

一、關於給與之件

一、關於會計事務 處理之件、

一、關於手數料標準之件、

元代蒙古之遺跡 (3)

熱河蒙古活躍之實證

調查旅行之收獲 橘須佐氏

應昌城

應昌城在六百年前、爲順帝時代之創建、明之李文忠向外蒙出兵、開平城一帶之遁向外蒙、更向外蒙爲派兵、當時開平城及應昌城、均爲 明兵宿泊、而當時曠原地帶、大軍之出動上、重視者爲輜重車、而當時烏丹一帶、鑒該關係爲注重之地、

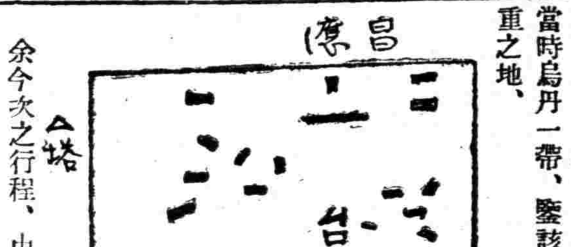

余今次之行程、由經棚經昌陀山大王店、八里之行路、以乘馬向應昌城、四日目漸達應昌城、

應昌城西方在喇嘛塔、元建立報恩寺、又集儒者建設孔子廟、

該城明代稱清平鎭、而守護該城、該城原有碑文然由楊玉轉爲轉移、

城池內 磚瓦破璃 片等爲散見、昔時蒙古族繁榮時代、以該城爲避暑地、部落公力更村等、爲 避暑地帶、

該城之特色、爲金之色爾乃鼎二十四堡(黑迭爾障壁)之關係、色爾乃鼎二十四堡由興安西省巴林旗經達爾諾爾湖畔北疆、達應昌城、更到烏月堡、烏沙堡、爲土壁、該障壁對外興安之蒙族進入、金之長春堡爲守備之綫、金之世祖時代現出者也、

經雖工程、爲完成以固蒙人南下防止之錢、每一里二黑之地、設置哨兵屯、爲嚴戒、查田之多者、對蒙古兵、甚防禦之意、成吉斯汗攻略、長城綫之時、由應昌城、野狐嶺方面突破二十四堡之守備綫、爲南進而衝大同、懷來、張家口綫、知爾等四名之孫俱與成吉斯汗、以男將爲著名、特知爾爲遼陽攻陷之勇將、戰略頗巧著名、張家口攻擊之時知防之最、先攻陷南口、而由南攻略張家口、而全軍遂潰滅、當時成吉斯汗、信賴知爾等之戰備、自身在後陣、長城綫攻略之順序、由野狐嶺、經大同南口而攻陷、再由多倫承德入遼東攻略、攻陷二十四城、遂由錦州達奉天、是等之關係、蒙古族滿洲統治上、很有興味、

大寧城懿城

斯成吉斯汗當時大元帝國、驅逐遼金、佔據熱河、滿洲一帶奪取中國、而更向 南洋派兵、史家中關于台灣攻、雖有否定者、琉球者則爲台灣、

熱河葉柏壽附近之大寧城、亦蒙古之滿蒙經營上、爲重要遺蹟、阜新之懿城、亦爲蒙古讀繁榮之重要都城、

大寧城 現城內存 三個之塔寺、西部有外郭、北部有山母、蒙古族及漢人接觸上、爲重大城址、

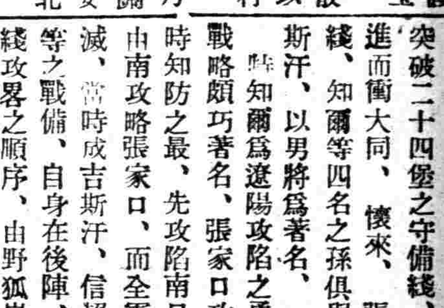

又懿 城係奉天最近 接之城市、城周約四千米、西部在競香場、東方在南道營子城內在台並孔子廟、礴瓦、碑石、現發見當時之碑石、倚元史所據者、調查此等元代都城之遺蹟狀態、頗價值非細、

▲城址

(附記懿城在地 附近義州新

立屯間、爲新觀光地、懿城亦爲新名勝地、)

(完)

熱河內蒙之元代遺蹟

須佐嘉橘氏之元代熱河內蒙古之遺蹟、大体以前 揭爲要旨、而關于該旅行、觀經過地點、熱河地區蒙古族向滿洲及南下之關係、得以窺知、當時滿洲統治之根據、應昌城、開平城、大寧城、懿州城與現代交通之關係等堪注目、該地圖之構成、對元代蒙古熱河內蒙展之狀態考察上、頗堪注目、則揭出該地圖、以資參考、

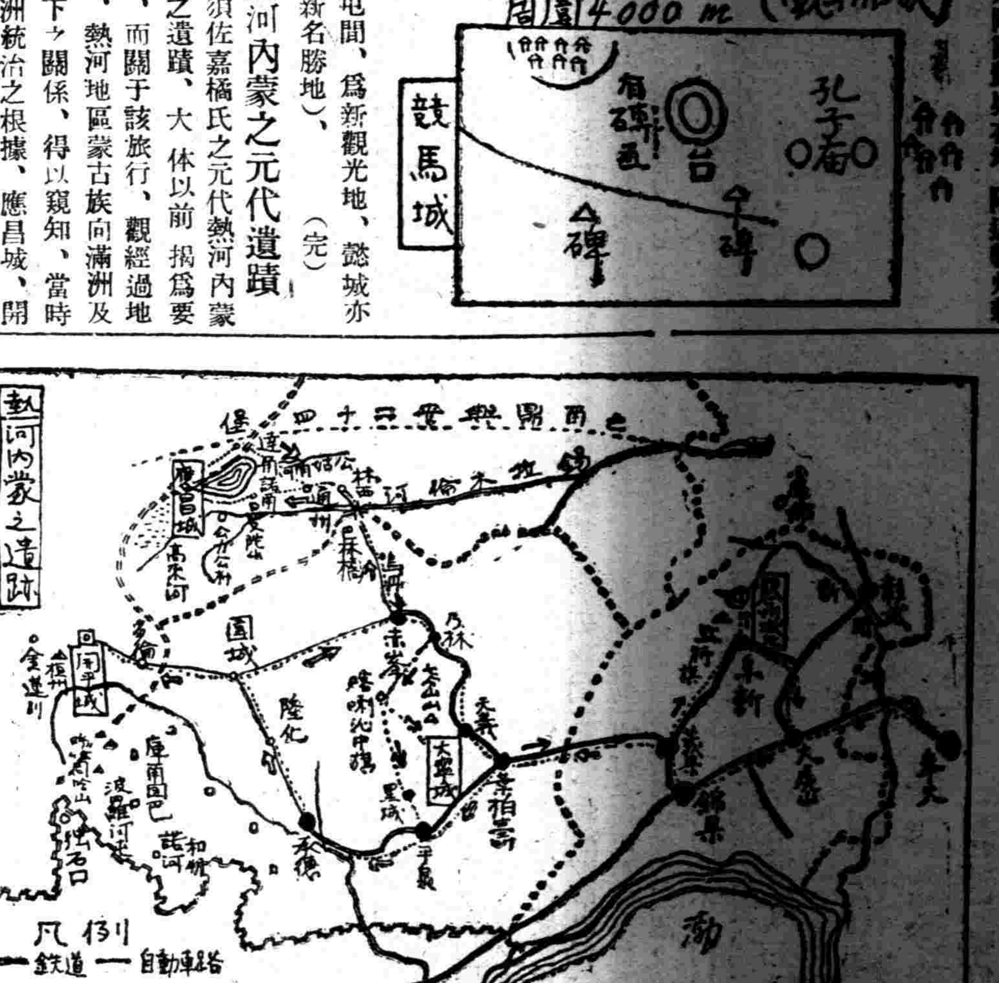

▲訂正 昨日本紙第十四版第十二行「蒙古隆盛時代之記錄上散見」改爲「蒙古族(五代)以後之元史記錄上散見」

邁進完成"奉天文教都市"

刷新教育 本年新設六校

自去年度起實施中之奉天市教育整備六年計畫、爲期即應新情勢、徹底普及國民教育、計上總經費約五百萬圓、去年度中、由起債及共他基金十四五萬圓、新設現小北國民學校外三校、增修厚生國民學校外兩校、業告完竣、增用教職員四十名、收容兒童七千名、飛躍的大量增員成功、而昨年十二月行政權移讓、本年一月滿洲國新學制實施、豫測教育行政將晋於未曾有之發展、且戰時下第二年度國民精神總動員等、愈加速度的進展、應乎內外客觀的情勢、市當局愈益痛感教育計畫遂行之重大性、決於計劃第二年度之本度、新計上經費六十七萬圓、新設增築城西、大東、中街等六國民學校、行教職員六十名、收容兒童三千五百名之大增員、此外尤對教育內容刷新教職員素質改善、授業方法合理化等、向名實共符全滿第一文教都市奉天、邁進實現、

華北經濟開發 尊重華人利益

平生顧問過連時所談

【大連專電】受諾爲華北經濟最高顧問平生釟三郎氏、偕秘書金正治氏、乘十日入港之烏拉爾丸、於赴任途中抵連、氏於船中語記者云、

華北對策、先以使中國大衆安生、爲第一要件、即對因戰禍化爲匪賊之彼等、亦必須考慮予職使就正業之方途、但職業匪乃日軍所必剿討者待治安確保、始講求經濟開發方策、在京設置日華經濟協議會、因本人到任、可告決定、任王克敏氏爲委員長、任余爲副委員長、當與日本內地之經濟委員會相協力、樹立經濟對策、新設之國策 會社基其 方針、而動、須充分尊重華人行、華中政權之實現、本人絲毫不知、但余相信、中國臨時政府、始終以中國之中央政府資格而生存華北國策開發會社總裁、內定爲鄉男、尙無所聞、蓋法律猶未決定、遽談人事、未免太早云、

省署科長會議 今日舉行

奉天省公署爲關於本年度地方之行政有 所改善及刷 新起見、當經擬定於本月二十四日起、在奉天召開全省縣長及副縣長會議、已誌本報、茲該署現爲準備及先期對於各縣之指示有所協議計、定於今十一日午前十時在該署大會議室內、由各廳科長出席之下舉行協議云、

寫眞說明 市內 滿日市民、無不踴躍參加、盛極一時、午前十時閱兵分列式舉行後、午后一時三十分、即在忠靈塔境內、舉行銃劍術及滿洲武術之游藝比賽、圖爲日人之銃劍劈刺(上)、及滿人單刀長槍之表演(中、下)、

友邦陸軍紀念日 俄勇士參加

▲赴忠靈塔獻花致祭

【新京專電】居住新京白系俄人中參加日俄戰役之勇士、現有八名生存、際今日陸軍記念日、右中六名、老勇士於拉西格威奇大佐引率下、同在京一般俄人側新京白系俄人事務局代表亞斯科爾斯基氏外三名、均於午前十時市過、赴忠靈塔參拜、捧呈俄國式花圈二箇、對地下永眠之日本軍人英靈、衷心默禱、

北滿產業協力開發

平島理事說明懷抱

【哈爾濱專電】現在逗留哈埠之平島新滿鐵理事、以北滿產業開發問題爲中心、語記者如次、

北滿產業之開發、雖一般認有重大性、然有視作等閑之傾向、故今後思盡棉薄、積極從事產業經濟開發方策、惟當諸實行、根本方針、認爲宜於行政機關進行者、則使行政機關行之、認爲民間適當者、則使如重工業之民間會社行之、或擁有鐵路之滿鐵所接觸者、爲收指臂之效、則由滿鐵經營之、換言之、準據事業及共內容性質而更易經營主體、洵屬必要從而可知、滿鐵本身、決不獨占全事業、今後以滿洲國政府方針爲基調、於各關係機關協力之向下、北滿產業開發達成邁進、次產業助成之實行機關、謀擴充强化各鐵道局產業課機構、由一元的統制、以期萬全、北滿經濟調查所之產業會館、尙未見具體的決定、因其意見紛紛、事實從有多少形態變革、實態仍存、調查事業亦更擴大、痛感積極的活動之必要、一俟特別任務完了、予定將爲新任禮辭而來訪、

孝子節婦表彰式

【義縣】縣公署奉令遵於建國紀念日正午十二時、在公會堂、舉行孝子節婦表彰傳達式、記者被邀參加、謹錄受褒獎者姓名如次、孝子金有潤一名、係七里子村民、家貧以傭工奉母、當二十二歲時、將妻休之、至今六十四歲未娶、家道仍貧、而節婦則有蔡蕭氏、裴李氏、王富氏、王郭氏、何劉氏、王邱氏、滿趙氏、郝周氏、李杜氏、裴戴氏、范劉氏、田張氏、宋杜氏等十三名、聞者莫不贊美、姑誌之、

法內閣決定總辭職

【巴黎九日電】蕭丹內閣、鑑於社會黨共產黨對於關於財政再建及社會安定全權委任法案一致反對之氣勢、八日下午、遂決意總辭職、惟該日夕刻、開緊急閣議、協議結果、暫且取消辭意、臨諸下院討論、堂堂披瀝現內閣所信、關於全權委任法案、力求下院之信任云、

谷公使往訪英使

開始本格的外交活動

【上海十日電】値茲收拾時局新階段當前之際、藉外交手段以協力今次作戰、偕帶可自要使命而抵任之谷正之公使、共方針乃爲今後以上海爲中心舞台、與列國駐華外交機關積極折衝也、故九日晨十一時半特偕奥村書記官、訪加大使於英大使館事務室、作新任拜會歡談約歷廿分鐘、兩氏雖屬初次會晤、而未言及格別政治問題、但英大使對谷公使往訪、非常欣快、陳述衷心感謝之意誠意義極深之會面也、谷公使更於當日下午五時於意大使官邸訪庫勒大使、亦屬新任拜會今後谷公 使之本格的 外交活動、頗堪期待云、

中國聯銀開設 青島支行

【青島九日電】中國準備銀行、決定在青島設支行、行舍業已選定、最近當可開始辦理營業云、

孫科抵巴黎 將向各界乞靈

【巴黎九日電】國民政党特使孫科、對俄策劃、殆成畫餅乃於月之一日自莫斯科啓程、茲悉九日下午、已經維也納抵巴黎、渠將在此間勾留二週、向各方面奔走對華援助云、

對華事務局案 附議今日閣議

【東京十日電】由法制局立案中之對華事務局案、預定十日付議院內閣議然與外務當局折衝未了、決定付議今日十一日院內閣議、

美若通過實遜案

支出年額 七億五千萬

【華盛頓十日電】總額達十一億一千萬美元實遜建艦案、決自十一日上程下院本會議、然若該案無事通過議會、則美國建艦 支付、今後且五年仍至六年、年額必達七億五千萬美元左右之龐大數目、關於該案、據海軍省最高方面對合衆通信社記者所談、實遜案、以六年計劃、以條約量海軍之二成增强爲目標據該 計劃、美海軍豫算、今年六年間、可支出七億三千八百萬美元、比較從前之最高紀錄之一九三八、三九年度豫算五億五百萬美元、增加一億八千五百萬美元、海軍當局由現下國際情勢强調五年間完成海軍計劃之必要、若通過該主張、海軍費更呈膨脹、以達年額七億七千五百六十萬美元之龐大數目云云、

甘東、煙兩島 英美爭先樹國旗

【華盛頓八日電】南太平洋菲尼克斯群島甘東、煙達伯利兩島領有問題、英美兩國政府間近將正式交涉、可望解決、惟美國政府於五日以大統領令宣言兩島之美國領、同時內務省且三月六、七兩日、由夏威夷派沿岸監視船、在兩島樹立美國旗、已於今日正式發表此旨、又傳一方英國政府亦爲在該兩島上樹立英國旗起見、由紐克蘭急派英國船、惟內務省當局否定此說云、

日鮭船失業問題

將成立日美友交的協定

【東京十日電】美領阿拉斯加普里斯特爾灣口日本北洋漁業船之漁獲鮭族、前曾成爲美國議會之問題、美國政府、去年對於日本、咨請中止某方面漁獲鮭魚、日外務省與農林省協議結果、決定以該漁業雖在公海內打撈不違反國際法、然爲使美國國民不受影響、大體諒承該咨請、近將由吉澤亞美利洲局長對德曼駐日美國大使館參事官、非公式通知該意、故農林省以去年繼續事業向該方面派遣之爲調查鮭魚迴遊狀況試驗船、限以今年中止、因此、以此爲契機、決關於北洋漁業根本問題、開始折衝、日美友好關係、告一進展、殊値注目、

【華盛頓八日電】關於在阿拉斯加之 日本鮭漁船 失業問題、日美兩國政府間成立友交的協定之報道、哈爾國務長官、八日對記者團、回避言明、但該長官似待格魯駐日大使之報告故一般期待、將有任何的發表

中華滙業銀行 協議整理方針

【東京十日電】前爲日本對華金融伸展手段而於大正七年以日本興銀、朝鮮銀行及台灣銀行三特銀爲大股東、在北京設立之中華滙業銀行(資本金一千萬元、納入七百五十萬元)曾供中國排日政策之犧牲、於昭和三年十二月不得已而停辦至今仍在整理中、今因藉事變爲轉機、樹立華北新政權、乃以兩國之成立提携爲動機、決從事促進整理及復活工作、中華滙業之大股東該三銀行首腦部、近經協議該行之整理問題結果決定根本方針、此際促進其整理、以謀復活、近日該三行擬協議其對策云、

蘇聯共青同盟指令

緩和肅正工作

【莫斯科十日電】蘇聯邦共產黨於一月中旬中央委員會總會大胆暴露黨內肅正工作之誤謬、關於肅正發出竣嚴的命令惹起內外注目、然共產青年同盟與此呼應、三月五日開中央委員會、與黨中央委員會總會同樣指摘肅正工作立同盟內之紊亂狀態、訂正誤謬發出指令以緩和肅正工作、就中此次共產青年同盟內圍繞一國社會主義、論有紛爭除名者續出、頗堪注目、